



PRODUCTO INTERNO BRUTO ♦ Cuarto trimestre de 2010 - Base 2005



Deteción de Requecimientos, Diseño, producción, análisis y difusión de las siguientes investigaciones estadísticas periódicas: Encuesta Continua de Hogares; Índice de Precios al Consumidor; Muestra Mensual Manufacturera; Comercio Exterior; Índice de Costos de Construcción de Vivienda; Índice de Costos de Construcción Privada; Censo de Edificaciones; Muestra Mensual de Comercio al por Menor; Encuesta Anual de Servicios; Encuesta Anual Manufacturera; Encuesta Anual de Comercio; Diseño del Censo General; Encuesta Nacional Agropecuaria - Muestra de Areas; Nomenclaturas y Clasificaciones; Cuentas Trimestrales; Estadísticas de Comercio de Construcción; Índice de Costos de la Educación Superior Privada; Encuesta de Microestablecimientos de Comercio, Servicios e Industrias; Estadísticas Vitales; Proyecciones de Población y Estudios Demográficos e Informe de Consenso Económico Regional; Índice precios de edificaciones nuevas; Índice de precios de vivienda nueva; cartera hipotecaria de vivienda; Índice de salarización perfil; Encuesta de desempleo individual; Encuesta de sacrificio de ganado; Encuesta de arroz y Cuentas Regionales; Servicio de Asesoría en Planificación Estadística.

ISO - 9001:2000



Contenido

1. Comportamiento de la economía colombiana durante el cuarto trimestre de 2011.
2. Comportamiento del PIB por el lado de la oferta.
3. Comportamiento del PIB por el lado de la demanda.
4. Ficha metodológica.
5. Glosario.
6. Anexos estadísticos.

Director

Dr. Jorge Raúl Bustamante Roldán

Subdirector

Dr. Christian Rafael Jaramillo Herrera

Directora de Síntesis y Cuentas Nacionales

Dra. Ana Victoria Vega

Con esta entrega se incluyen los resultados obtenidos de las cuentas anuales 2009 versión definitiva y 2010 versión provisional, con lo cual se actualizan las series trimestrales.

1. COMPORTAMIENTO ANUAL DE LA ECONOMÍA COLOMBIANA DURANTE 2011

1.1. RESULTADOS GENERALES

Durante el año 2011 la economía colombiana creció en 5,9% con relación al año 2010. De igual forma, el PIB creció en 6,1% en el cuarto trimestre, comparado con el mismo trimestre del año anterior.

Cuadro 1
Evolución de la economía colombiana
2001 - 2011

Variación porcentual (%)	
Años	Total Año
2001	1,7
2002	2,5
2003	3,9
2004	5,3
2005	4,7
2006	6,7
2007	6,9
2008	3,5
2009	1,7
2010	4,0
2011	5,9

Fuente: DANE - Dirección de Síntesis y Cuentas Nacionales

Gráfico 1
Crecimiento anual del Producto Interno Bruto
2001 - 2011

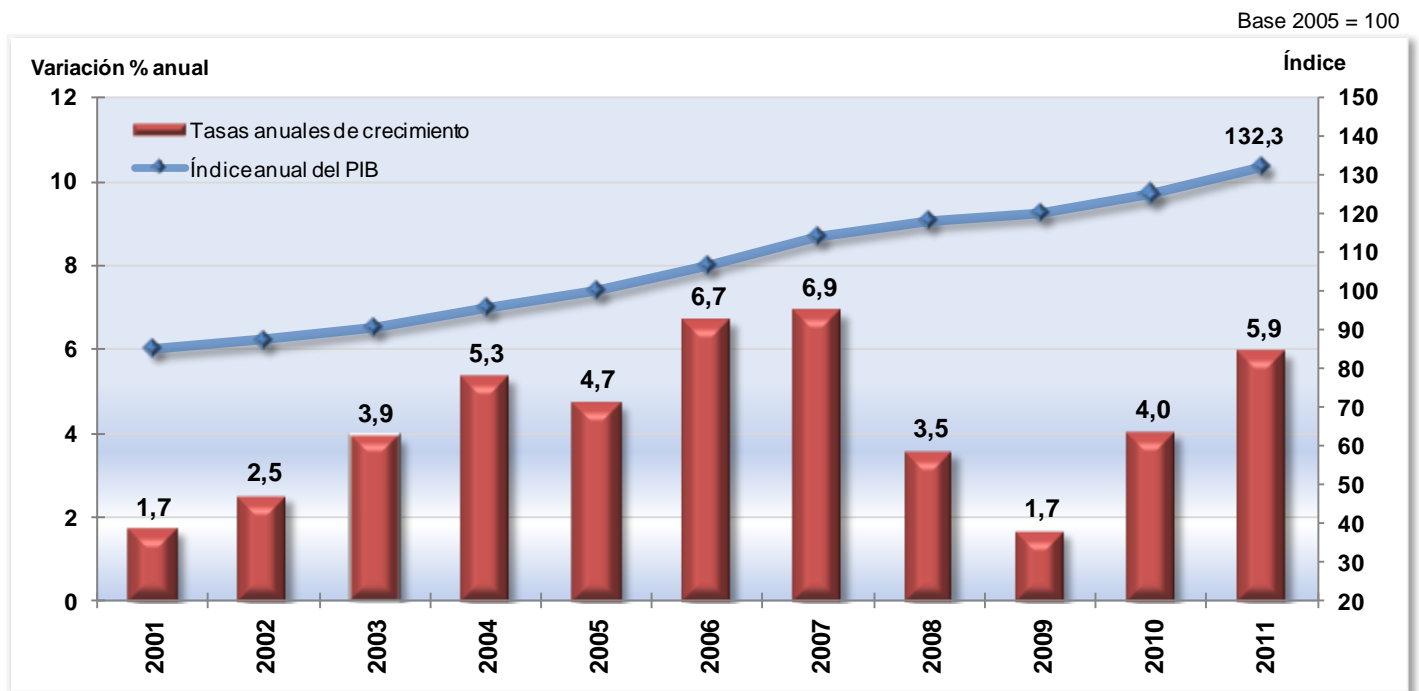

Fuente: DANE - Dirección de Síntesis y Cuentas Nacionales

Gráfico 2
Evolución del Producto Interno Bruto
2009 / I - 2011 / IV

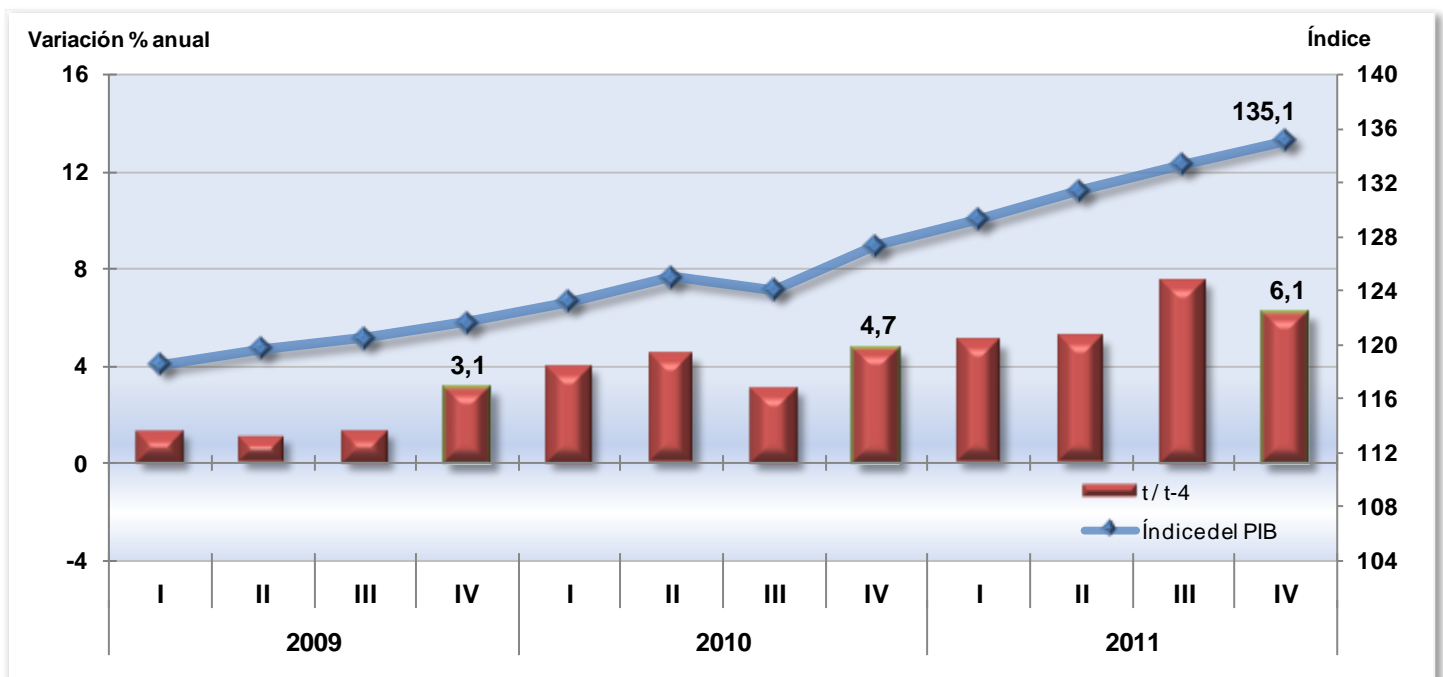

Fuente: DANE - Dirección de Síntesis y Cuentas Nacionales

1.2. OFERTA GLOBAL

1.2.1. Comportamiento anual del PIB durante 2011 por sectores

Al analizar los resultados del PIB de 2011 por grandes ramas de actividad comparados con los del año 2010, se observaron las siguientes variaciones: 14,3% en explotación de minas y canteras; 6,9% en transporte, almacenamiento y comunicaciones; 5,9% en comercio, servicios de reparación, restaurantes y hoteles; 5,8% en establecimientos financieros, seguros, inmuebles y servicios a las empresas; 5,7% en construcción; 3,9% en industrias manufactureras; 3,1% en servicios sociales, comunales y personales; 2,2% en agropecuario, silvicultura, caza y pesca; y 1,8% en electricidad, gas de ciudad y agua. Los impuestos, derechos y subvenciones, en conjunto, crecieron en 10,8%.

Cuadro 2
Comportamiento del PIB por Ramas de Actividad Económica
2010 - 2011

Variación porcentual anual - Series desestacionalizadas

Ramas de actividad	2010	2011
Agropecuario, silvicultura, caza y pesca	1,0	2,2
Explotación de minas y canteras	12,3	14,3
Industria manufacturera	2,9	3,9
Electricidad, gas de ciudad y agua	1,2	1,8
Construcción	-1,7	5,7
Comercio, reparación, restaurantes y hoteles	5,1	5,9
Transporte, almacenamiento y comunicación	5,0	6,9
Establecimientos financieros, seguros, inmuebles y servicios a las empresas	2,9	5,8
Servicios sociales, comunales y personales	4,8	3,1
Subtotal valor agregado	3,8	5,5
Impuestos menos subvenciones sobre la producción e importaciones	6,4	10,8
PRODUCTO INTERNO BRUTO	4,0	5,9

Fuente: DANE - Dirección de Síntesis y Cuentas Nacionales

1.2.2. Comportamiento sectorial del PIB para el cuarto trimestre de 2011

Al analizar el resultado del PIB en el cuarto trimestre de 2011 comparado con el mismo periodo de 2010 por grandes ramas de actividad, se observaron las siguientes variaciones: 18,1% en explotación de minas y canteras; 10,7% en construcción; 6,4% en establecimientos financieros, seguros, actividades inmobiliarias y servicios a las empresas; 6,0% en transporte, almacenamiento y comunicaciones; 5,3% en comercio, reparación, restaurantes y hoteles; 4,1% en industrias manufactureras; 3,2% en actividades de servicios sociales, comunales y personales; 2,7% en suministro de electricidad, gas y agua; de otro modo, agricultura, ganadería, caza, silvicultura y pesca descendió en 2,0%. Por su parte, los impuestos, derechos y subvenciones, en conjunto, aumentaron en 9,0%.

Cuadro 3
Comportamiento del PIB por Ramas
de Actividad Económica
2011 - IV / 2010 - IV

Variación porcentual anual - Series desestacionalizadas

Ramas de actividad	Variación porcentual
Agricultura, ganadería, caza, silvicultura y pesca	-2,0
Explotación de minas y canteras	18,1
Industrias manufactureras	4,1
Suministro de electricidad, gas y agua	2,7
Construcción	10,7
Comercio, reparación, restaurantes y hoteles	5,3
Transporte, almacenamiento y comunicaciones	6,0
Establecimientos financieros, seguros, actividades inmobiliarias y servicios a las empresas	6,4
Actividades de servicios sociales, comunales y personales	3,2
Subtotal valor agregado	5,9
Impuestos menos subvenciones sobre la producción e importaciones	9,0
PRODUCTO INTERNO BRUTO	6,1

Fuente: DANE - Dirección de Síntesis y Cuentas Nacionales

Respecto al tercer trimestre de 2011, se observaron las siguientes variaciones: construcción en 3,8%; explotación de minas y canteras en 2,3%; comercio, reparación, restaurantes y hoteles en 1,8%; establecimientos financieros, seguros, actividades inmobiliarias y servicios a las empresas en 1,1%; industrias manufactureras en 0,9%; transporte, almacenamiento y comunicaciones en 0,4%; actividades de servicios sociales, comunales y personales 0,1%; agropecuario, silvicultura, caza y pesca en -0,1%; y suministro de electricidad, gas y agua en -0,1%. Por su parte, los impuestos, derechos y subvenciones, en conjunto, aumentaron en 2,9%.

Cuadro 4
Comportamiento del PIB por Ramas
de Actividad Económica
2011 - IV / 2011 - III

Variación porcentual trimestral - Series desestacionalizadas

Ramas de actividad	Variación porcentual
Agricultura, ganadería, caza, silvicultura y pesca	-0,1
Explotación de minas y canteras	2,3
Industrias manufactureras	0,9
Suministro de electricidad, gas y agua	-0,1
Construcción	3,8
Comercio, reparación, restaurantes y hoteles	1,8
Transporte, almacenamiento y comunicaciones	0,4
Establecimientos financieros, seguros, actividades inmobiliarias y servicios a las empresas	1,1
Actividades de servicios sociales, comunales y personales	0,1
Subtotal valor agregado	1,2
Impuestos menos subvenciones sobre la producción e importaciones	2,9
PRODUCTO INTERNO BRUTO	1,3

Fuente: DANE - Dirección de Síntesis y Cuentas Nacionales

1.3. DEMANDA GLOBAL

1.3.1. Comportamiento anual del PIB durante 2011 por componentes de demanda

Desde el punto de vista de la demanda, los componentes del PIB presentaron los siguientes comportamientos en el año 2011 respecto a 2010: 5,8% en el consumo final; 17,2% en la formación bruta de capital y 11,4% en las exportaciones.

El crecimiento en la demanda final es reflejo de lo sucedido en la oferta: el PIB creció en 5,9%, en tanto que las importaciones crecieron 21,5%.

Cuadro 5
Componentes de la oferta y la demanda final
2010 - 2011

Variación porcentual (%)	PIB	Importaciones	Consumo total	Formación Bruta de capital	Exportaciones
2010 / 2009	4,0	10,5	5,1	7,3	1,3
2011 / 2010	5,9	21,5	5,8	17,2	11,4

Fuente: DANE - Dirección de Síntesis y Cuentas Nacionales

1.3.2. Comportamiento del PIB por componentes de demanda para el cuarto trimestre de 2011

Desde el punto de vista de la demanda, los componentes del PIB presentaron los siguientes comportamientos en el cuarto trimestre de 2011: 5,5% en el consumo final; 12,4% en la formación bruta de capital y 15,8% en las exportaciones; todos comparados con el cuarto trimestre de 2010.

El crecimiento en la demanda es reflejo de lo sucedido en la oferta: el PIB creció en 6,1% y las importaciones crecieron en 20,1%, ambos durante el mismo periodo.

Cuadro 6
Componentes de la oferta y la demanda final
2011 - Cuarto trimestre

Variación porcentual (%)	PIB	Importaciones	Consumo total	Formación Bruta de capital	Exportaciones
2011 - IV / 2010 - IV	6,1	20,1	5,5	12,4	15,8
2011 - IV / 2011 - III	1,3	3,2	1,3	-1,4	2,4

Fuente: DANE - Dirección de Síntesis y Cuentas Nacionales

Por su parte, la formación bruta de capital fijo creció en 16,5% durante el cuarto trimestre de 2011 comparada con el mismo periodo de 2010. Adicionalmente, en el cuarto trimestre de 2011 se observó una disminución de existencias por valor de \$215 mil millones de pesos constantes de 2005, a diferencia del mismo periodo de 2010, cuando se registró una acumulación por valor de \$775 miles de millones de pesos, según se aprecia en el Cuadro 7.

Cuadro 7
Variación trimestral de la Formación Bruta de Capital
por componentes, 2011 - IV / 2010 - IV

Cifras en miles de millones de pesos de 2005

AGREGADO	2010 - IV	2011 - IV	Variación porcentual (%)
Formación Bruta de Capital	27.262	30.651	12,4
Formación Bruta de Capital fijo	26.997	31.439	16,5
Variación de existencias	775	-215	No determinado

Fuente: DANE - Dirección de Síntesis y Cuentas Nacionales

Respecto al tercer trimestre de 2011, los elementos de la demanda presentaron las siguientes variaciones: 1,3% en el consumo final; -1,4% en la formación bruta de capital y 2,4% en las exportaciones. Por su parte, las importaciones aumentaron en 3,2% durante el mismo periodo.

1.4. ENTORNO MACROECONÓMICO

Durante el cuarto trimestre de 2011, los principales indicadores económicos del país presentaron los siguientes comportamientos (todos comparados con el mismo periodo de 2010):

En el mercado laboral se observó descenso en la tasa de desempleo; así como crecimiento tanto en el porcentaje de la población en edad de trabajar, como en las tasas de ocupación a nivel global, también se presentó descenso en el subempleo subjetivo y en la tasa de subempleo objetivo.

De otro lado, se registraron incrementos en las tasas de interés de colocación y de captación, al igual que en el margen de intermediación. Así mismo, se observó crecimiento en la cartera bruta nacional.

Por su parte, aumentaron las tasas de cambio nominal y real del peso; y aumentó el nivel de las reservas internacionales, así como de los medios de pago.

Finalmente, el índice de precios al consumidor -IPC- presentó crecimiento respecto al mismo periodo del año anterior.

1.4.1. Empleo

De acuerdo con la Gran Encuesta Integrada de Hogares -GEIH- adelantada por el DANE para el cuarto trimestre móvil octubre - diciembre de 2011, la participación de la Población en Edad de Trabajar -PET- respecto a la población total fue de 78,9%, lo que representó un incremento porcentual respecto al mismo trimestre del año anterior en 0,3%, la cual registró una participación en 78,8% en dicho periodo.

Cuadro 8
Indicadores Trimestrales del Mercado Laboral
2010 / I - 2011 / IV

(%)

(70)

Periodo		Porcentaje población en edad de trabajar	Tasas				
			Ocupación (O / P.E.T.)	Desempleo (D / P.E.A)	Global de Participación (P.E.A. / P.E.T.)	Subempleo (S / P.E.A.)	
						Subjetivo	Objetivo
2010	I	78,4	54,0	13	62,0	31,6	12,3
	II	78,5	55,1	12	62,6	32,5	12,3
	III	78,6	55,6	11,5	62,8	33,6	13,0
	IV	78,6	56,7	10,7	63,4	32,6	12,6
2011	I	78,7	54,8	12,4	62,5	31,2	12,2
	II	78,8	56,0	11,1	63,1	31,3	11,8
	III	78,8	56,7	10,5	63,3	31,2	11,7
	IV	78,9	59,6	9,3	65,7	32,4	11,9

Fuente: Dane - Gran encuesta integrada de hogares

Nota: P.E.T.: Población en Edad de Trabajar; P.E.A.: Población Económicamente activa; O: Población ocupada;

D: Población desempleada; S: Subempleo.

Por su parte, la tasa de ocupación presentó un incremento en 2,9 puntos porcentuales al comparar el cuarto trimestre móvil (octubre - diciembre) de 2011 con el mismo periodo de 2010, al pasar de 56,7% a 59,6% entre los dos periodos. Esto representó un incremento en 1.338.646 ocupados, al pasar de 19'787.869 a 21'126.515 ocupados. El porcentaje de ocupados durante 2011 fue de 54,8% en el primer trimestre; 56,0% en el segundo; 56,7% en el tercero y 59,6% en el cuarto.

En esta encuesta se evidenció un incremento de la Población en Edad de Trabajar, al pasar de 34'916.380 personas en el cuarto trimestre móvil (octubre - diciembre) de 2010 a 35'446.590 personas en el mismo periodo de 2011. Esta situación representó un aumento en 1,5%, que corresponde a 523 mil personas aproximadamente.

Por otro lado, la tasa global de participación, que refleja la presión de la Población en Edad de Trabajar sobre el mercado laboral, tuvo un aumento en 2,3 puntos porcentuales, al pasar de 63,4% en el cuarto trimestre de 2010 a 65,7% en el mismo periodo de 2011.

1.4.2. Desempleo y subempleo

La tasa de desempleo del cuarto trimestre móvil (octubre - diciembre) de 2011 fue de 9,3%, monto inferior en 1,4 puntos porcentuales a la registrada en el mismo trimestre de 2010, la cual fue de 10,7%. Por su parte, la tasa de subempleo subjetivo tuvo una disminución de 0,2% puntos porcentuales, al pasar de 32,6% en el periodo octubre - diciembre de 2010, a 32,4% en el mismo periodo de 2011; mientras que el subempleo objetivo pasó de 12,6% en el cuarto trimestre de 2010, a 11,9% en el mismo periodo de 2011.

1.4.3. Tasas de interés

En el cuarto trimestre de 2011, la tasa de interés activa aumentó respecto a la observada en el mismo periodo de 2010, al pasar de 8,9% a 12,0%; igual situación presentó la tasa pasiva, la cual pasó de 3,5% a 5,0% en dicho lapso. Como consecuencia de estos movimientos, el margen de intermediación aumentó en 1,6 puntos porcentuales, al pasar de 5,4% en el cuarto trimestre de 2010 a 7,0% en el mismo periodo de 2011. Respecto al trimestre inmediatamente anterior, el margen de intermediación descendió en 0,2 puntos porcentuales.

Cuadro 9
Tasas de interés activas y pasivas*
2010/ I - 2011 / IV

		(%)		
Periodo		Tasa activa	Tasa pasiva	Margen de intermediación
2010	I	9,9	4,0	5,9
	II	9,5	3,7	5,8
	III	9,3	3,5	5,8
	IV	8,9	3,5	5,4
2011	I	10,3	3,5	6,8
	II	11,0	3,9	7,1
	III	11,6	4,4	7,2
	IV	12,0	5,0	7,0

Fuente: Banco de la República

* Datos registrados al final de cada periodo.

1.4.4. Cartera bruta

La cartera bruta del sector financiero al cierre del cuarto trimestre de 2011 aumentó en 22,2% frente al mismo periodo de 2010, al pasar de \$157.415 a \$192.326 miles de millones de pesos; comparado con el trimestre inmediatamente anterior, se observó un incremento en 5,3%. Por su parte, la cartera vencida, con una participación en 2,7% de la cartera bruta, tuvo un incremento de 5,8% respecto al mismo trimestre del año anterior.

Gráfico 3
Cartera bruta
2000 / I - 2010 / IV

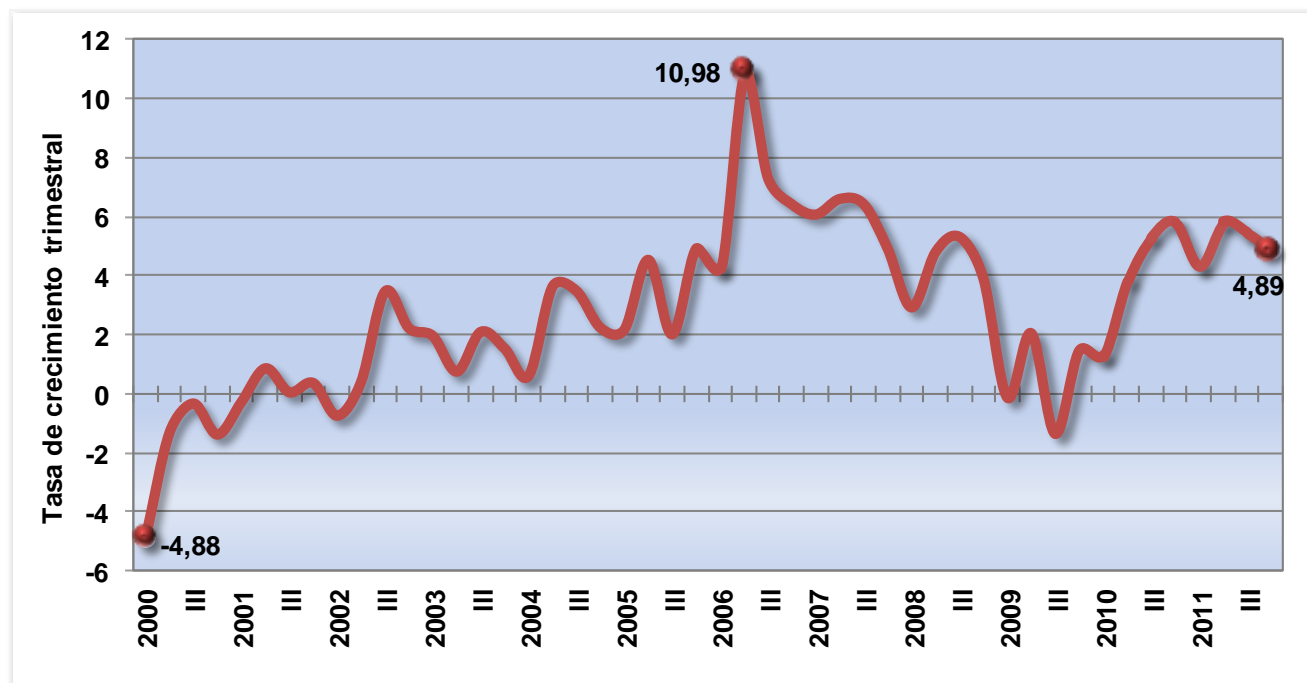

Fuente: Banco de la República

1.4.5. Agregados monetarios

La base monetaria a diciembre de 2011 presentó un crecimiento en 14,4% comparada con el mismo período del año anterior, al pasar de \$44.875,0 a \$51.339,2 miles de millones de pesos. Por su parte, el comportamiento de sus componentes - efectivo y reservas para encaje -, aumentó en el mismo periodo en 12,2% y 18,8%, respectivamente.

Cuadro 10
Base monetaria
2010 / I - 2011 / IV

		Miles de millones de pesos					
Periodo		Base monetaria	Variación % anual	Efectivo	Variación % anual	Reservas para encaje	Variación % anual
2010	I	36.221,7	10,0	23.325,4	9,1	12.896,3	11,5
	II	38.255,0	16,7	24.790,6	16,3	13.464,4	17,4
	III	36.599,1	11,8	24.163,6	12,6	12.435,5	10,2
	IV	44.875,0	13,5	29.769,5	15,4	15.105,5	9,8
2011	I	40.905,8	12,9	26.923,4	15,4	13.982,4	8,4
	II	43.609,8	14,0	27.828,0	12,3	15.781,8	17,2
	III	42.285,8	15,5	27.304,4	13,0	14.981,3	20,5
	IV	51.339,2	14,4	33.399,1	12,2	17.940,1	18,8

Fuente: Banco de la República

* Datos registrados al final de cada periodo.

A lo largo del año 2011, la base monetaria tuvo las siguientes variaciones porcentuales: 12,9% en el primer trimestre; 14,0% en el segundo; 15,5% en el tercero y 14,4% en el cuarto; todas comparadas con el mismo período del año anterior.

A diciembre de 2011, los medios de pago crecieron a un ritmo de 10,8% respecto al mismo periodo del año anterior. A lo largo del año, crecieron a las siguientes tasas: 18,9% en el primer trimestre; 15,1% en el segundo; 15,0% en el tercero Y 10,8% en el cuarto.

Por su parte, los depósitos en cuenta corriente registraron las siguientes variaciones en 2011: 22,2% en el primer trimestre; 17,9% en el segundo; 16,8% en el tercero y 9,5% en el cuarto.

Cuadro 11
Medios de pago
2010 / I - 2011 / IV

						Miles de millones de pesos	
Periodo		Medios de pago	Variación % anual	Efectivo	Variación % anual	Deposito en cuenta corriente	Variación % anual
2010	I	47.746,0	12,1	23.325,4	9,1	24.420,6	15,0
	II	50.317,0	15,3	24.790,6	16,3	25.526,4	14,4
	III	50.453,7	17,0	24.163,6	12,6	26.290,1	21,3
	IV	62.089,6	17,7	29.769,5	15,4	32.320,1	19,8
2011	I	56.762,2	18,9	26.923,4	15,4	29.838,7	22,2
	II	57.920,3	15,1	27.828,0	12,3	30.092,3	17,9
	III	58.004,4	15,0	27.304,4	13,0	30.700,0	16,8
	IV	68.792,7	10,8	33.399,1	12,2	35.393,5	9,5

Fuente: Banco de la República

* Datos registrados al final de cada periodo.

1.4.6. Tasa de cambio

La tasa representativa - promedio - del mercado fue de \$1.920,9 para el cuarto trimestre de 2011, lo que significa una devaluación nominal anual del peso colombiano en 2,9%, respecto al mismo periodo de 2010. Por su parte, el comportamiento trimestral en 2011 fue el siguiente: \$1.877,9 en el primer trimestre; \$1.799,0 en el segundo y \$1.794,3 en el tercero.

Así mismo, en diciembre de 2011 el índice de tasa de cambio real presentó un incremento de 1,9% respecto al mismo periodo del año anterior, al pasar de 99,2 en 2010 a 101,1 en el presente año.

Cuadro 12
Tasa de cambio nominal del peso *
Colombiano 2010 / I - 2011 / IV

Pesos (\$) colombianos		
Periodo	Valor	Variación % anual
2010	I	1.946,7
	II	1.950,2
	III	1.833,1
	IV	1.866,0
2011	I	1.877,9
	II	1.799,0
	III	1.794,3
	IV	1.920,9

Fuente: Banco de la República

* Promedio trimestral

Cuadro 13
Índice de la tasa de cambio real del peso *
Colombiano 2010 / I - 2011 / IV

			Base 1994 = 100
Periodo		Índice	Variación % anual
2010	I	101,4	-15,6
	II	99,4	-12,8
	III	95,2	-11,9
	IV	99,2	-7,9
2011	I	99,5	-1,9
	II	97,7	-1,7
	III	97,9	2,8
	IV	101,1	1,9

Fuente: Banco de la República

Para comercio total deflactada por el IPP

* Datos registrados al último mes de cada trimestre

Gráfico 4
Tasa de cambio real
2009 / I - 2011 / IV

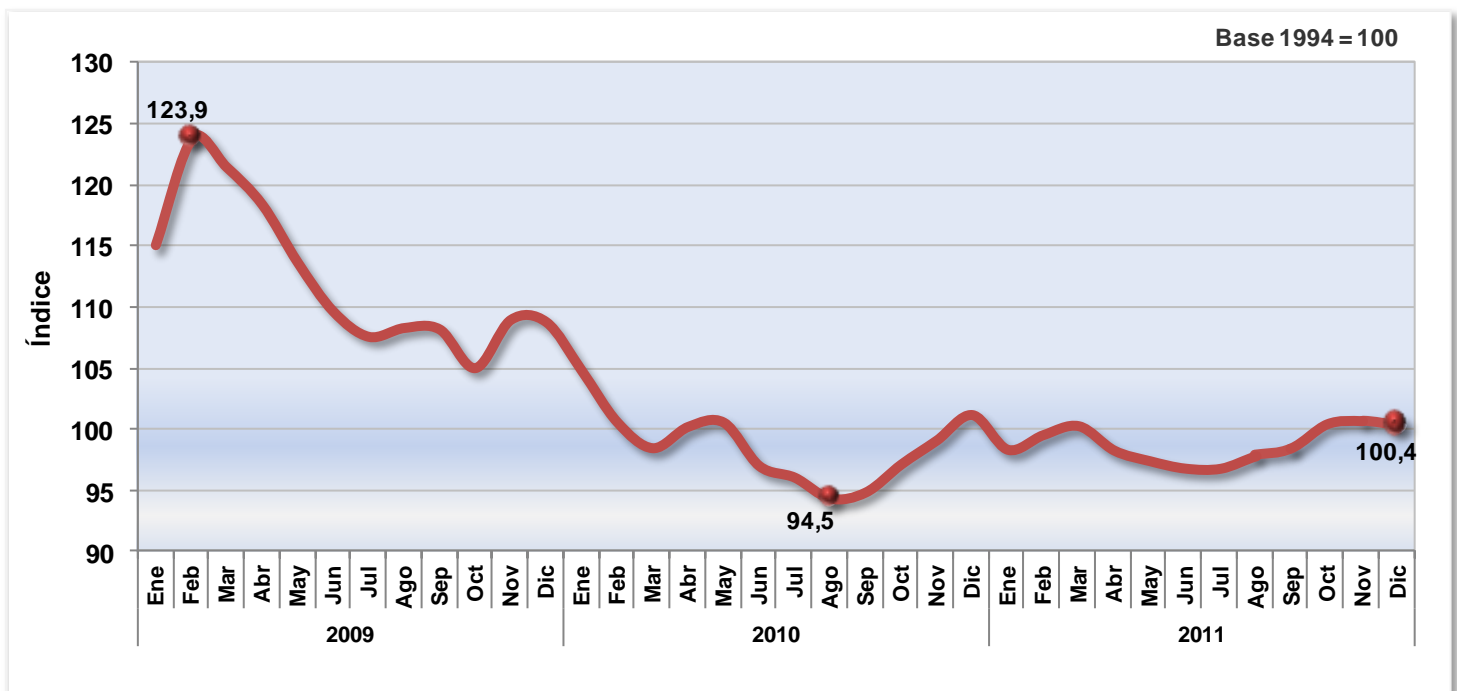

Fuente: Banco de la República

1.4.7. Reservas internacionales

Al mes de diciembre de 2011, las reservas internacionales registraron un nivel de US \$32.300,4 millones de dólares frente a US \$28.451,8 millones en mismo periodo de 2010, hecho que representó un incremento en la adquisición neta de \$3.849 millones de dólares.

Los crecimientos porcentuales a lo largo de 2011 respecto al mismo del año anterior fueron: 17,0% para el primer trimestre; 18,2% en el segundo; 26,2% en el tercero y 13,5% en el cuarto trimestre.

Cuadro 14
Reservas internacionales
2010 / I - 2011 / IV

		Millones de dólares	
Periodo		Valor	Adquisición neta (anual)
2010	I	25.501,0	1.660
	II	26.402,2	2.679
	III	27.286,1	2.163
	IV	28.451,8	3.096
2011	I	29.846,6	4.345
	II	31.197,8	4.796
	III	34.434,1	5.148
	IV	32.300,4	3.849

Fuente: Banco de la República

* Datos registrados al último mes de cada trimestre

1.4.8. Índice de precios al consumidor

En el cuarto trimestre de 2011, el índice de precios al consumidor promedio trimestral -IPC- creció en 3,9% con relación al mismo trimestre del año anterior. Durante el año se registraron variaciones en 3,3% para el primer trimestre; 3,0% para el segundo y 3,5% para el tercero. Respecto al trimestre inmediatamente anterior, la variación promedio de los precios al consumidor fue de 0,6%.

Gráfico 5
Índice de Precios al Consumidor
2000 / I - 2011 / IV

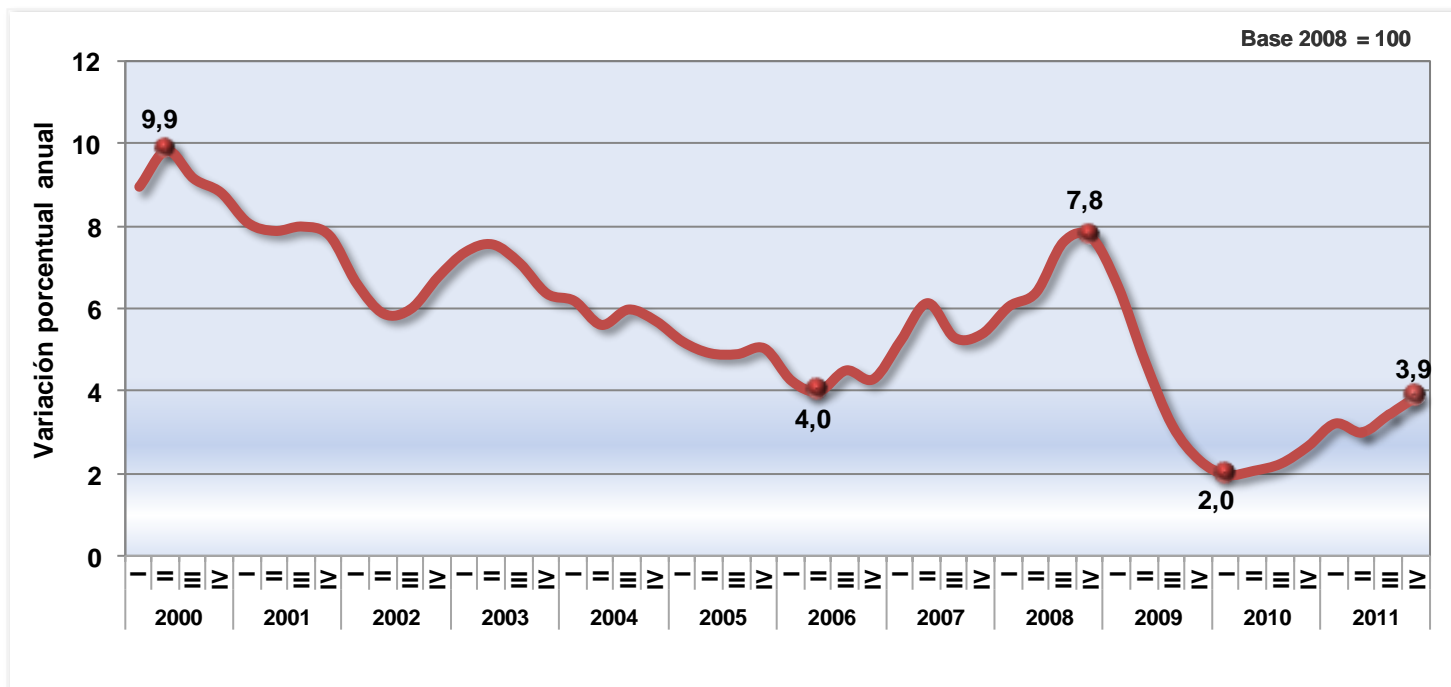

Fuente: DANE - Dirección de Metodología y Producción Estadística

1.5. CONTEXTO DE AMÉRICA LATINA

1.5.1. Comportamiento del PIB en América Latina

De acuerdo con la información disponible a la fecha de esta publicación en las oficinas nacionales de estadística, el comportamiento del Producto Interno Bruto en algunos de los países de la región durante el último trimestre de 2011 se caracterizó por las siguientes variaciones: crecimientos para México en 3,7%, Panamá en 9,6%, Venezuela en 4,9%, Brasil en 1,4%, Perú en 5,5% y Chile en 4,5%.

Gráfico 6
Variación porcentual anual del PIB
por Países de América Latina
2011 - IV / 2010 - IV

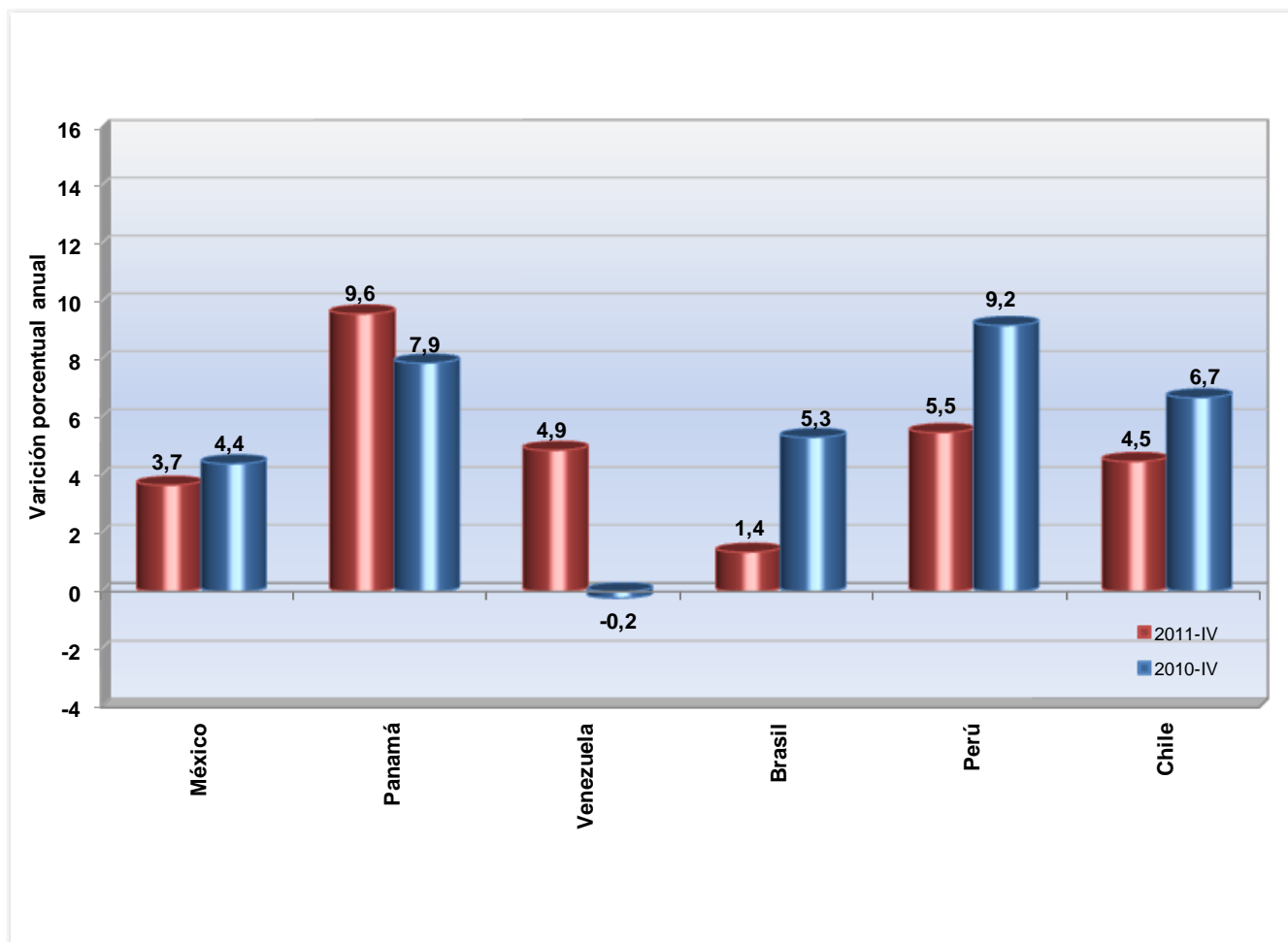

Fuente: Oficinas Nacionales de Estadística: México: INEGI; Panamá: Contraloría General de la República; Venezuela: Banco Central; Brasil: IBGE; Perú: INE; Chile: Banco Central.

2. COMPORTAMIENTO DEL PIB DESDE EL LADO DE LA OFERTA

2.1. AGRICULTURA, GANADERÍA, CAZA, SILVICULTURA Y PESCA

2.1.1. Comportamiento anual

Durante el año 2011, el valor agregado del sector agropecuario, silvicultura y pesca presentó un crecimiento del 2,2% al compararlo con 2010. Esta variación se explica por el aumento de los otros productos agrícolas en 3,8%, animales vivos en 4,2% y silvicultura, extracción de madera y pesca en 1,3%. Por el contrario presenta una disminución el café en 11,2%.

El comportamiento de los otros productos agrícolas fue resultado del aumento de la producción de semillas y frutos oleaginosos en 18,1%, caña de azúcar en 12,0%, cereales en 9,5%, legumbres, raíces y tubérculos en 7,8% y frutas y nueces frescas en 2,0%. Por el contrario se presentó disminuciones en la producción de plantas vivas y flores en 5,6% y otras plantas bebestibles en 11,5%.

El resultado del sector pecuario obedeció al aumento en la producción de ganado porcino en 10,6%, de huevos en 9,4%, de ganado bovino en 6,3% y aves de corral en 0,7%.

Gráfico 7
Agropecuario, silvicultura, caza y pesca
Variación anual 2011 / 2010

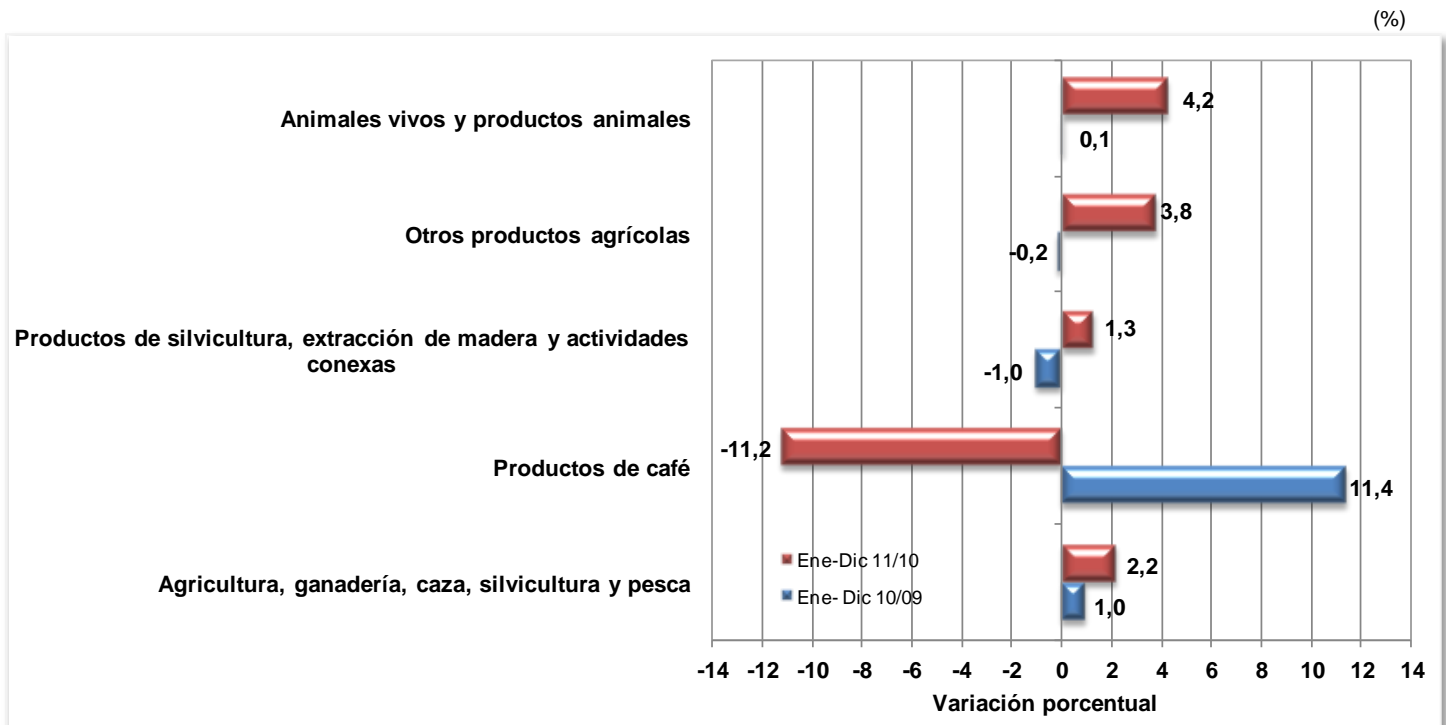

Fuente: DANE - Dirección de Síntesis y Cuentas Nacionales

2.1.2. Comportamiento trimestral

En el cuarto trimestre de 2011, el valor agregado del sector agropecuario, silvicultura, caza y pesca presentó una disminución en 2,0% frente al mismo periodo del año 2010; comparado con el trimestre inmediatamente anterior, presenta una disminución en 0,1%.

Cuadro 15
Comportamiento del sector agropecuario

Grupo	Variación Porcentual (%)		
	2011-IV / 2010-IV	2011-IV / 2011-III	2011/2010
Café	-27,2	0,6	-11,2
Café Pergamino	-29,7	1,7	-11,7
Agricultura sin café	-1,4	0,2	3,8
Cultivos transitorios	3,8	-2,2	8,2
Cultivos permanentes	-4,2	0,6	1,9
Animales vivos y otros productos animales	4,3	1,1	4,2
Ganado Bovino	6,6	0,4	6,3
Leche sin elaborar	-1,2	-0,4	0,0
Aves de corral	-0,1	2,6	0,7
Huevos con cáscara frescos	10,5	-1,0	9,4
Ganado Porcino	9,2	4,4	10,6
Silvicultura, extracción de madera, pesca, producción de peces en criaderos y granjas piscícolas y actividades conexas	7,4	3,0	1,3
Agropecuario, silvicultura, caza y pesca	-2,0	-0,1	2,2

Fuente: DANE - Dirección de Síntesis y Cuentas Nacionales

Como se aprecia en el Cuadro 15, al comparar el valor agregado del cuarto trimestre de 2011 con el mismo de 2010, se observó una disminución en café de 27,2% y en la agricultura sin café en 1,4%. Por el contrario presenta crecimiento los animales vivos y otros productos animales en 4,3% y la silvicultura, extracción de madera, pesca, producción de peces en criaderos y granjas piscícolas y actividades conexas en 7,4%.

Respecto al trimestre inmediatamente anterior, el comportamiento del sector se explica por el crecimiento del cultivo de café en 0,6%, de las actividades agrícolas sin café en 0,2%, de la silvicultura, extracción de madera y pesca en 3,0% y de los animales vivos y otros productos animales en 1,1%.

Gráfico 8
Agropecuario, silvicultura, caza y pesca
2000 / I - 2011 / IV

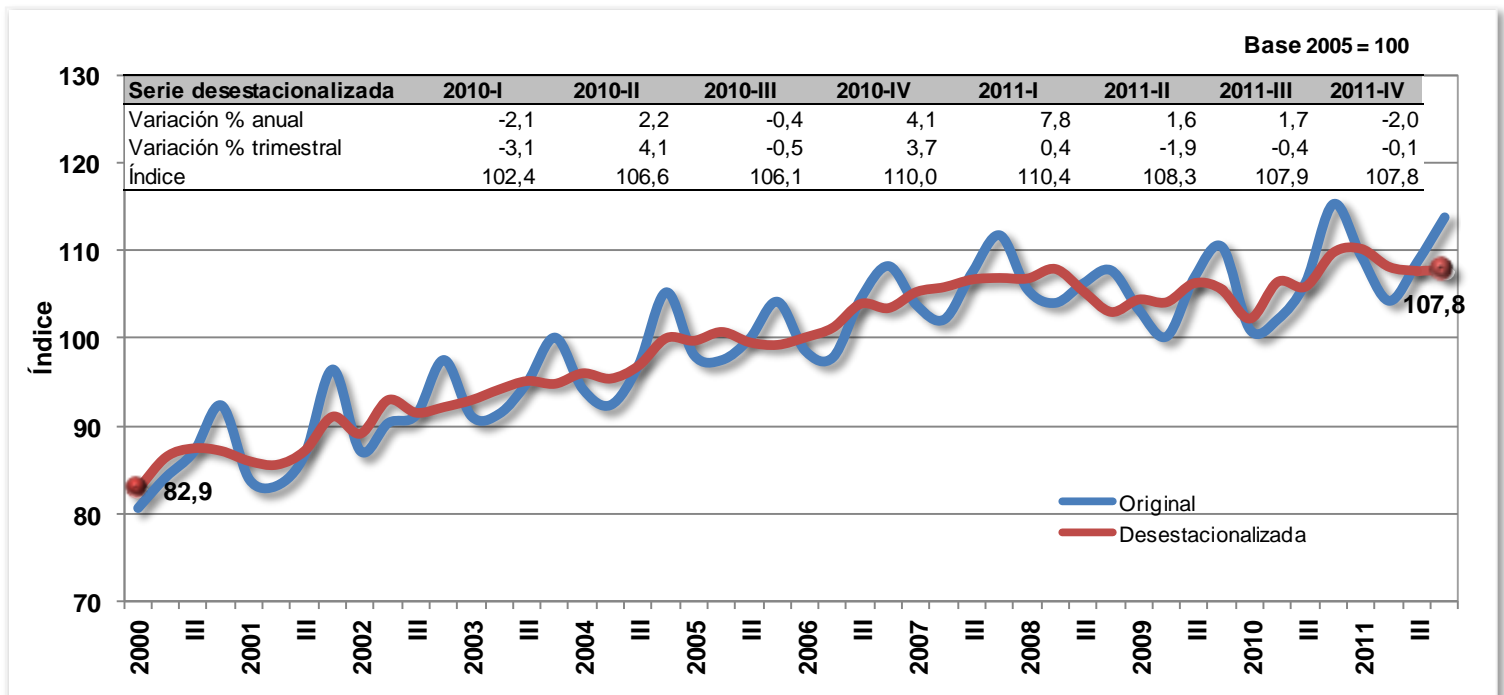

Fuente: DANE - Dirección de Síntesis y Cuentas Nacionales

En el cuarto trimestre de 2011, la producción de café pergamino disminuyó en 29,7% comparado con el mismo periodo del año anterior. Respecto al trimestre inmediatamente anterior, presentó crecimiento en 1,7%.

Al comparar con el cuarto trimestre de 2011, la disminución en el valor agregado de los productos agrícolas sin café en 1,4%, se explica por un decrecimiento en la producción de los cultivos permanentes en 4,2%. Por el contrario presentó un aumento los cultivos transitorios en 3,8%. (Ver Cuadro 15).

El aumento de la producción de los cultivos transitorios se explica por un crecimiento de las legumbres, raíces y tubérculos en 6,7% y materias vegetales en 2,0%. Por el contrario presentó disminuciones los cereales en 3,2%, y los productos de tabaco en 8,0%.

Con respecto a los cultivos permanentes la disminución se explica por la caída en la producción de plantas vivas y flores en 25,0% y semillas y frutos oleaginosos en 1,9%. Por el contrario presenta crecimientos las frutas y nueces frescas en 1,5%, otras plantas bebestibles en 16,1% y la caña de azúcar en 10,9%

Respecto al trimestre inmediatamente anterior, el aumento en el valor agregado de los cultivos agrícolas diferentes al café en 0,2%, obedeció al aumento de los cultivos permanentes en 0,6% y a la disminución de los transitorios en 2,2%.

Respecto al mismo trimestre de 2010, el valor agregado del sector pecuario aumentó en 4,3%, resultado del aumento en la producción de huevos en 10,5%, ganado porcino en 9,2% y de ganado bovino en 6,6%. Por el contrario, disminuyó la producción de leche sin elaborar en 1,2% y de aves de corral en 0,1%. (Ver Cuadro 15).

El valor agregado del sector pecuario tuvo un crecimiento en 1,1%, comparado con el trimestre inmediatamente anterior. Este resultado se explica por el aumento en la producción de ganado porcino en 4,4%, aves de corral en 2,6% y ganado bovino en 0,4%. Por el contrario, disminuyó la producción de huevos en 1,0% y de leche sin elaborar en 0,4%.

El valor agregado de la actividad de silvicultura, extracción de madera, pesca, producción de peces en criaderos y granjas piscícolas y actividades conexas aumentó en 7,4%, comparado con el cuarto trimestre de 2010. Con relación al trimestre inmediatamente anterior, aumentó en 3,0%. (Ver Cuadro 15).

2.2. EXPLOTACIÓN DE MINAS Y CANTERAS

2.2.1. Comportamiento anual

Durante el año 2011, el valor agregado del sector minero colombiano registró un crecimiento en 14,3%, explicado por el incremento en el valor agregado de carbón mineral en 15,4%, petróleo crudo, gas natural y minerales de uranio y torio en 17,5% y de minerales no metálicos en 5,2%, en tanto que los minerales metálicos descendieron en 11,3%.

El incremento en el valor agregado del sector petrolero obedeció al aumento en la producción de petróleo crudo en 18,6% y a la caída de gas natural en 2,6%. La producción de carbón registró un crecimiento en 15,5%.

El incremento en el valor agregado de los minerales no metálicos obedeció al crecimiento en la producción de rocas y materiales utilizados en la construcción en 6,3%, de los minerales para usos industriales en 9,1% y a la caída de las esmeraldas en 7,0% y de las evaporitas en 8,3%. El valor agregado de los minerales metálicos disminuyó por la caída en la producción de níquel en 28,8% y de hierro en 9,1% en tanto que la producción de oro aumentó en 4,5% y la de plata y platino en 48,0%.

Gráfico 9
Explotación de minas y canteras
Variación anual 2011 / 2010

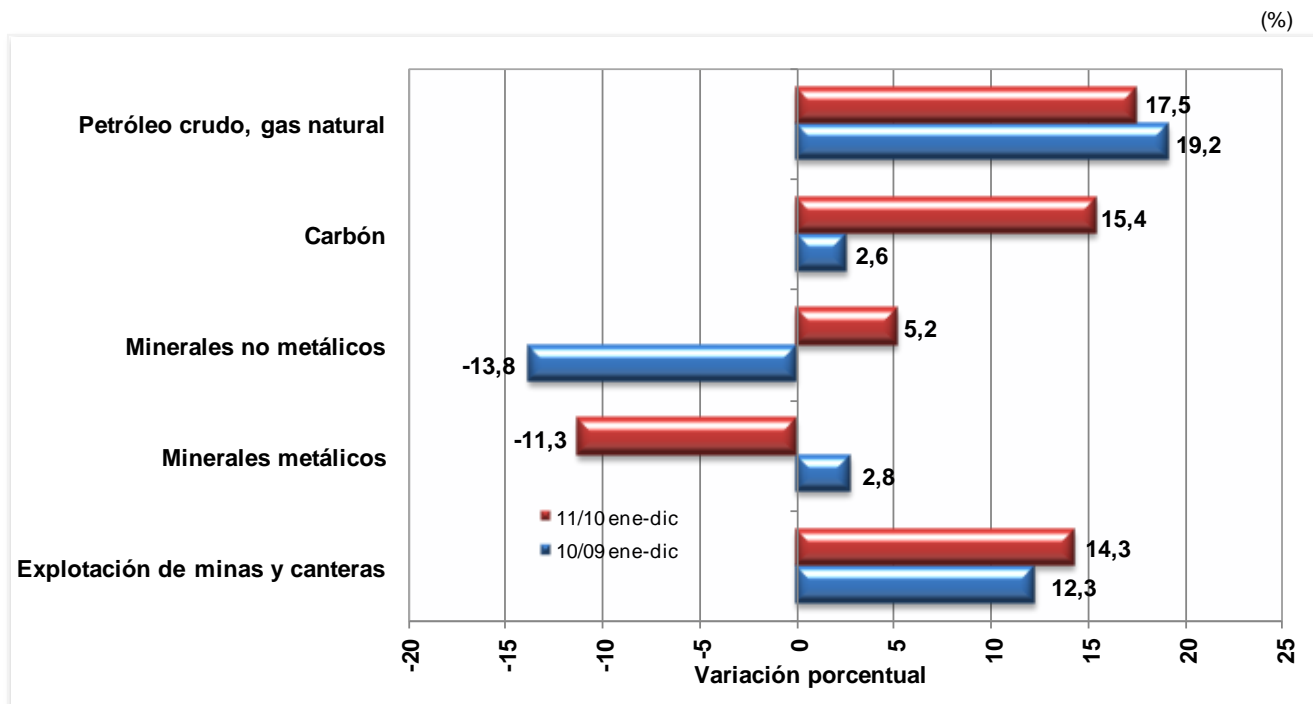

Fuente: DANE - Dirección de Síntesis y Cuentas Nacionales

2.2.2. Comportamiento trimestral

El comportamiento en el valor agregado de la minería durante el cuarto trimestre de 2011 respecto al mismo periodo del año anterior, presentó un crecimiento en 18,1%, propiciado por el aumento en el valor agregado del petróleo en 17,0%, carbón en 31,8%, de minerales no metálicos en 15,3%, y de los minerales metálicos en 0,8%.

Gráfico 10
Explotación de minas y canteras
2000 / I - 2011 / IV

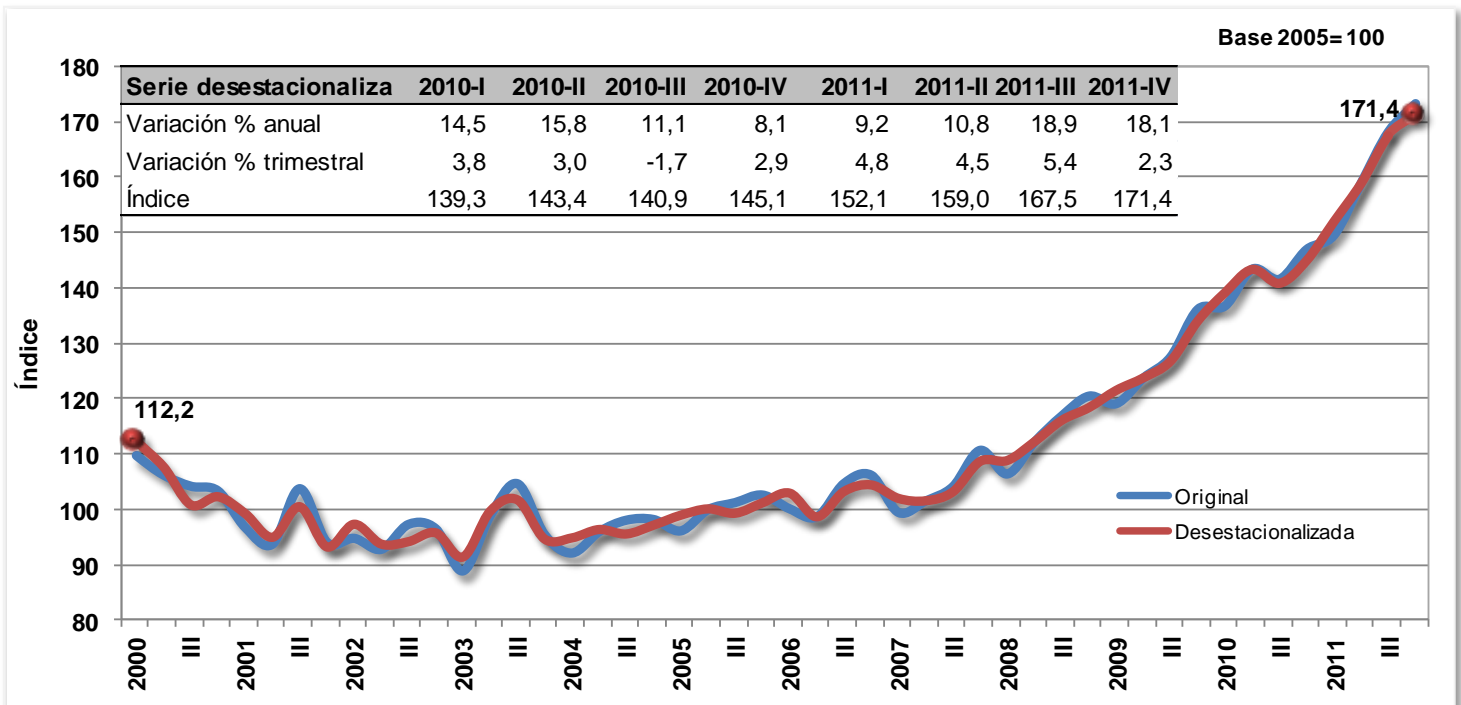

Fuente: DANE - Dirección de Síntesis y Cuentas Nacionales

El aumento en el valor agregado del sector de petróleo está asociado al incremento en la producción de crudo y gas natural en 17,6% y 6,0%, respectivamente. Por su parte, la producción de carbón mineral aumentó en 31,4%. (Ver Cuadro 16).

Cuadro 16

Variaciones de la Producción del Sector Explotación de Minas y Canteras

Base 2005 - Series desestacionalizadas

Productos de minería	2011 - IV / 2010 - IV
Carbón	31,4
Petróleo crudo	17,6
Gas Natural	6,0
Hierro	0,0
Níquel	-4,4
Oro	8,5
Platino y plata	15,4
Materiales utilizados en la construcción	15,9
Evaporitas	50,0
Minerales para usos industriales	15,8
Esmeraldas	2,6

Fuente: DANE - Dirección de Síntesis y Cuentas Nacionales

El valor agregado de las actividades relacionadas con los minerales metálicos aumentó debido al crecimiento de la producción de oro en 8,5% y de platino y plata en 15,4%; por su parte, la producción de níquel cayó en 4,4%, en tanto que hierro se mantuvo constante (0,0%). El incremento en el valor agregado de minerales no metálicos se explica por el aumento en la producción de rocas y materiales para la construcción en 15,9%, de minerales para usos industriales en 15,8%, de evaporitas en 50,0% y de esmeraldas en 2,6%.

Al comparar el cuarto trimestre de 2011 con el periodo inmediatamente anterior, el sector de minas y canteras registró un crecimiento en el valor agregado de 2,3%. Este comportamiento obedeció al aumento en las actividades relativas a la producción de petróleo en 2,5%, de carbón mineral en 2,2%, de minerales no metálicos en 4,0%, y de minerales metálicos en 0,2%.

El valor agregado del petróleo aumentó por el crecimiento de la producción de crudo y de gas natural en 2,3% y 5,1% respectivamente.

El aumento en el valor agregado de los minerales metálicos obedeció al aumento en la producción de níquel en 18,7%, y de oro en 13,3%; por su parte, la producción de plata y platino disminuyó en 34,1%, en tanto que la de hierro, se mantuvo constante. El mayor valor agregado de los minerales no metálicos se dio por el aumento en la producción de rocas y materiales para la construcción en 1,7%, y por la caída en la producción de esmeraldas en 15,2% y de minerales no metálicos para usos industriales en 3,5%; la producción de evaporitas permaneció constante (0,0%).

2.3. INDUSTRIAS MANUFACTURERAS

2.3.1. Comportamiento anual

Durante el año 2011 el resultado de la industria manufacturera respecto a 2010, presentó un incremento en 3,9%. En los años anteriores se registraron crecimientos de 2,9 % en 2010, y de -4,1 % en 2009.

Las actividades industriales que presentaron mayores crecimientos en el año 2011 fueron: Elaboración de bebidas con 5,1%, tejidos de punto y ganchillo con 4,3%, sustancias y productos químicos en 4,9% productos minerales no metálicos con 9,4% y equipo de transporte con 15,9%; A su vez, las actividades que presentaron comportamientos negativos fueron: productos de papel y cartón con -2,9% y productos metalúrgicos básicos en -1,1%.

Cuadro 17
Variación anual de la Industria Manufacturera
2011 / 2010

Variación porcentual - Serie desestacionalizada

Periodo	2010 / 2009	2011 / 2010
Carnes y pescados	0,2	5,8
Aceites, grasas, cacao y otros productos alimenticios	4,8	3,0
Productos lácteos	3,0	1,4
Productos de molinería, almidones y sus productos	2,8	5,8
Productos de café y trilla	4,0	-7,7
Azúcar y panela	-12,2	12,8
Bebidas	-2,1	5,1
Productos de tabaco	-13,7	-
Hilados e hilos; tejidos de fibras textiles incluso afelpados	2,8	3,3
Artículos textiles, excepto prendas de vestir	6,1	11,0
Tejidos de punto y ganchillo; prendas de vestir	6,7	4,3
Curtido y preparado de cueros, productos de cuero y calzado	6,6	9,9
Productos de madera, corcho, paja y materiales trenzables	-1,2	-1,2
Productos de papel, cartón y sus productos	3,3	-2,9
Edición, impresión y artículos análogos	4,0	1,7
Productos de la refinación del petróleo; combustible nuclear	4,4	2,4
Sustancias y productos químicos	1,5	4,9
Productos de caucho y de plástico	1,4	6,1
Productos minerales no metálicos	-1,5	9,4
Productos metalúrgicos básicos (excepto maquinaria y equipo)	4,2	-1,1
Maquinaria y equipo	9,4	4,0
Otra maquinaria y aparatos eléctricos	9,5	4,5
Equipo de transporte	24,8	15,9
Muebles	4,1	-1,6
Otros bienes manufacturados n.c.p.	5,7	-0,8
Industria Manufacturera	2,9	3,9

Fuente: DANE - Dirección de Síntesis y Cuentas Nacionales

2.3.2. Comportamiento trimestral

En el cuarto trimestre de 2011, el valor agregado de las industrias manufactureras presentó una variación en 4,1% comparada con el mismo periodo del año 2010. Así mismo, un aumento en 0,9% respecto al trimestre inmediatamente anterior. En el Cuadro 18 se puede apreciar el comportamiento de los últimos trimestres en el sector industrial:

Cuadro 18
Industrias Manufactureras
2010 / III - 2011 / IV

Variación porcentual - Serie desestacionalizada

Período	Anual	Trimestral
2010 - I	2,9	1,7
II	5,2	1,1
III	0,9	-2,6
IV	2,6	2,4
2011 - I	3,8	2,9
II	2,0	-0,7
III	5,6	0,9
IV	4,1	0,9

Fuente: DANE - Dirección de Síntesis y Cuentas Nacionales

Al comparar el cuarto trimestre de 2011 con el mismo periodo del año anterior, se observa que las actividades que registraron los mayores comportamientos positivos fueron: elaboración de aceites animales y vegetales en 9,8%, elaboración de productos de la molinería 8,7%, elaboración de bebidas 7,9%, fabricación de tejidos y artículos de punto y ganchillo, 9,7%, y fabricación de otros productos minerales no metálicos en 7,7%. De manera contraria, se presentaron las siguientes contribuciones negativas: fabricación de papel y cartón y sus productos en -4,3%, y las industrias manufactureras ncp en -23,0%.

Las actividades industriales que registraron los mayores comportamientos positivos en el cuarto trimestre de 2011 respecto al trimestre inmediatamente anterior fueron: elaboración de productos de la molinería y subproductos y preparados para animales en 6,1%, elaboración de bebidas en 2,7%, fabricación de productos y sustancias químicas en 2,4% y fabricación de productos metalúrgicos básicos en 6,5%.

Por el contrario, las actividades que presentaron comportamientos negativos en el tercer trimestre de 2011 respecto al trimestre inmediatamente anterior fueron: curtido y preparados de cuero en -8,0, fabricación de vehículos automotores en -6,5%, e industrias manufactureras ncp en -13,0%

Gráfico 11
Total Industria manufacturera
2000 / I - 2011 / IV

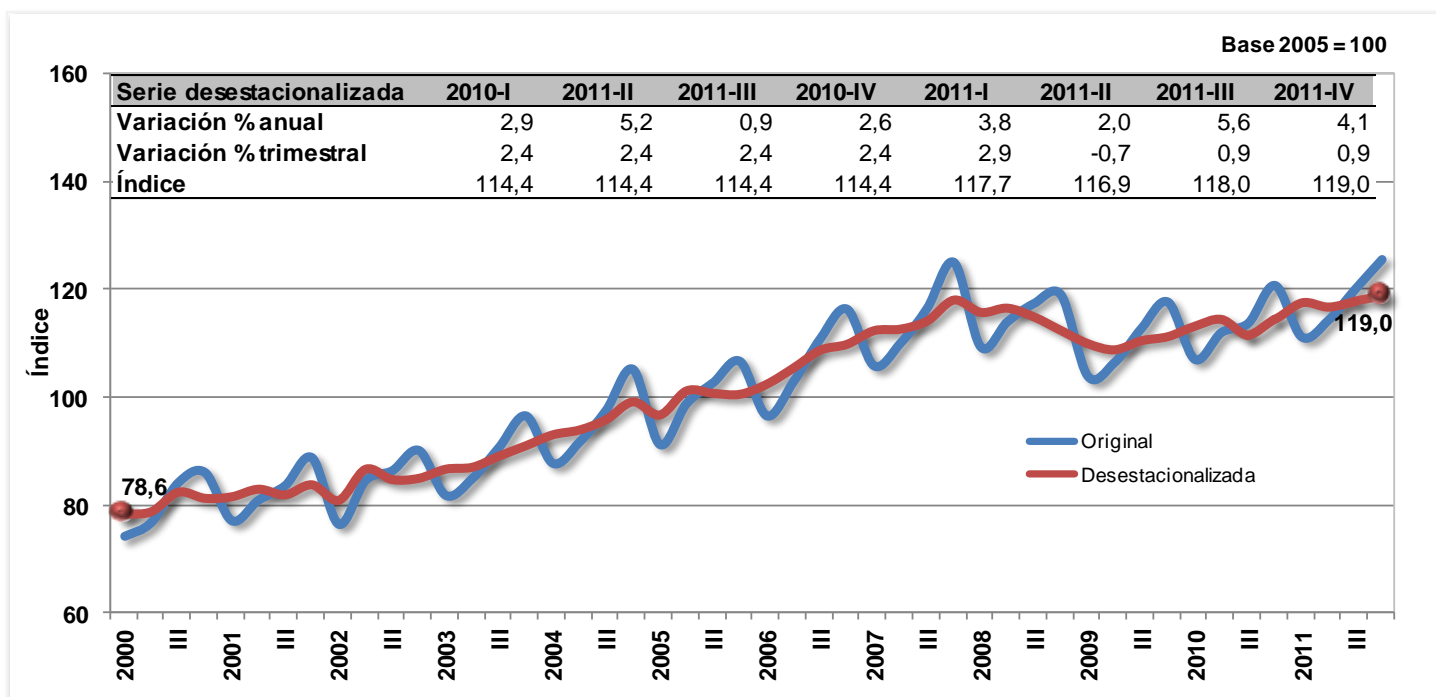

Fuente: DANE - Dirección de Síntesis y Cuentas Nacionales

Gráfico 12
Bebidas
2000 / I - 2011 / IV

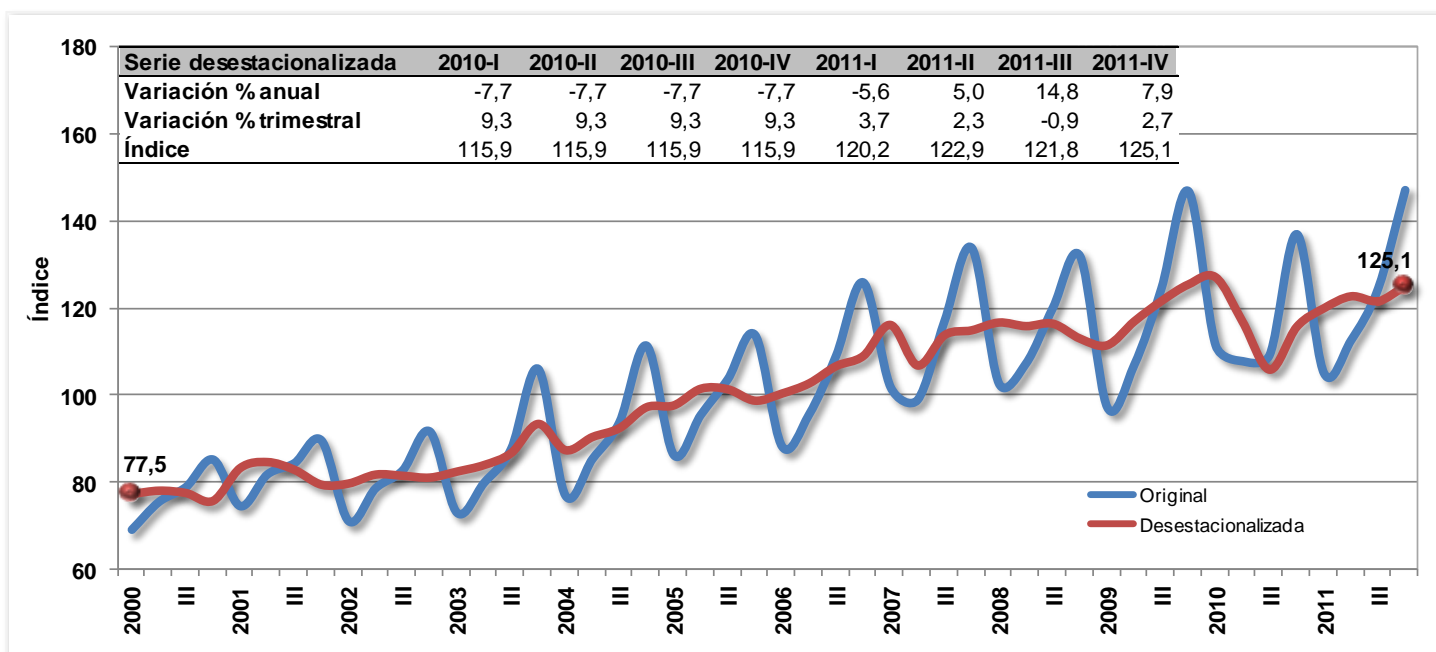

Fuente: DANE - Dirección de Síntesis y Cuentas Nacionales

Gráfico 13
Tejidos de punto y ganchillo; prendas de vestir
2000 / I - 2011 / IV

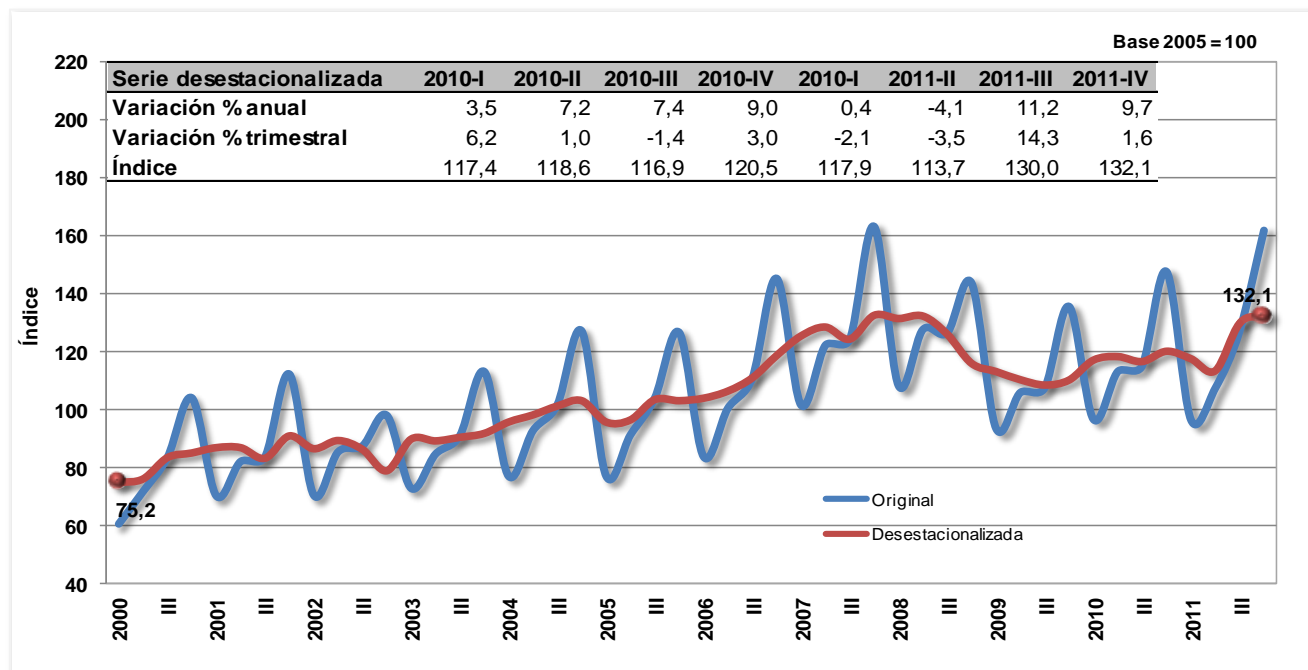

Fuente: DANE - Dirección de Síntesis y Cuentas Nacionales

Gráfico 14
Curtido y preparado de cueros, productos de cuero y calzado
2000 / I - 2011 / IV

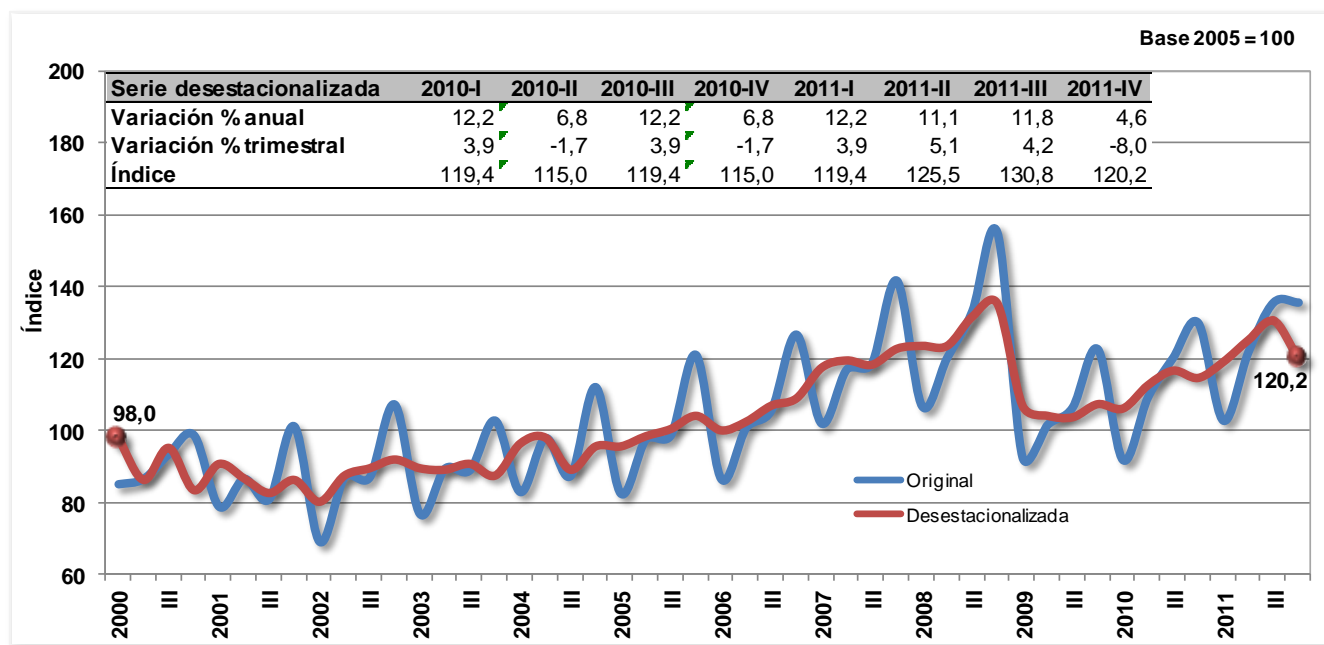

Fuente: DANE - Dirección de Síntesis y Cuentas Nacionales

Según la Encuesta de Opinión Industrial de la ANDI, el uso de la capacidad instalada de la industria manufacturera varió en 0.4%, comparada con el cuarto trimestre de 2010; en tanto que, disminuyó en 0,1% frente al trimestre inmediatamente anterior.

Gráfico 15
Porcentaje de utilización de la capacidad instalada
2000 / I - 2010 / IV

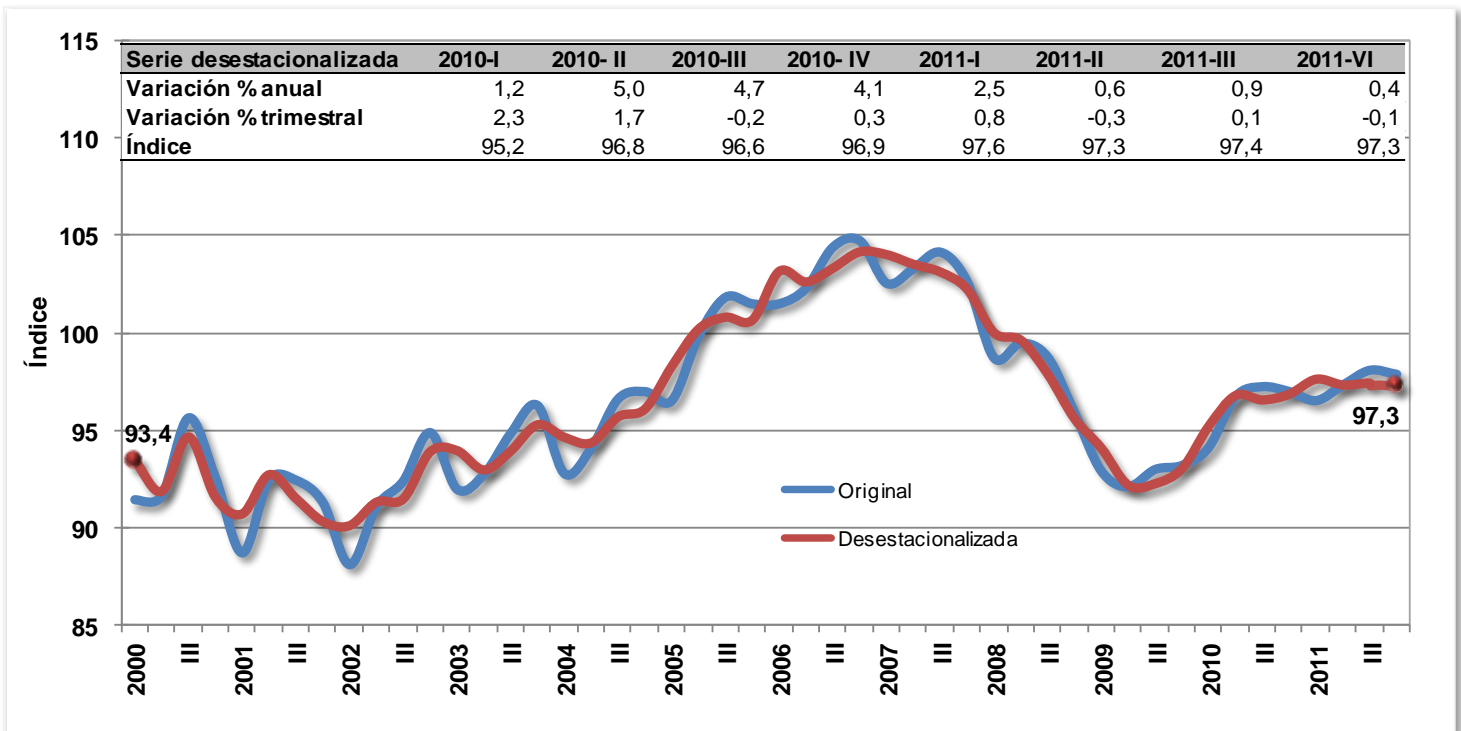

Fuente: Encuesta de Opinión Industrial - ANDI, Cálculos DANE

2.4. SUMINISTRO DE ELECTRICIDAD, GAS DE CIUDAD Y AGUA

2.4.1. Comportamiento anual

Durante el año 2011 el sector presentó un crecimiento en 1.8%. Este comportamiento correspondió al incremento de energía eléctrica en 1.8%, a la disminución de la producción de gas de ciudad en 1.0% y al incremento en la producción de agua, alcantarillado y aseo en 2.4%; todos comparados con el año 2010.

Gráfico 16
Electricidad, gas de ciudad y agua
Variación anual 2011 / 2010

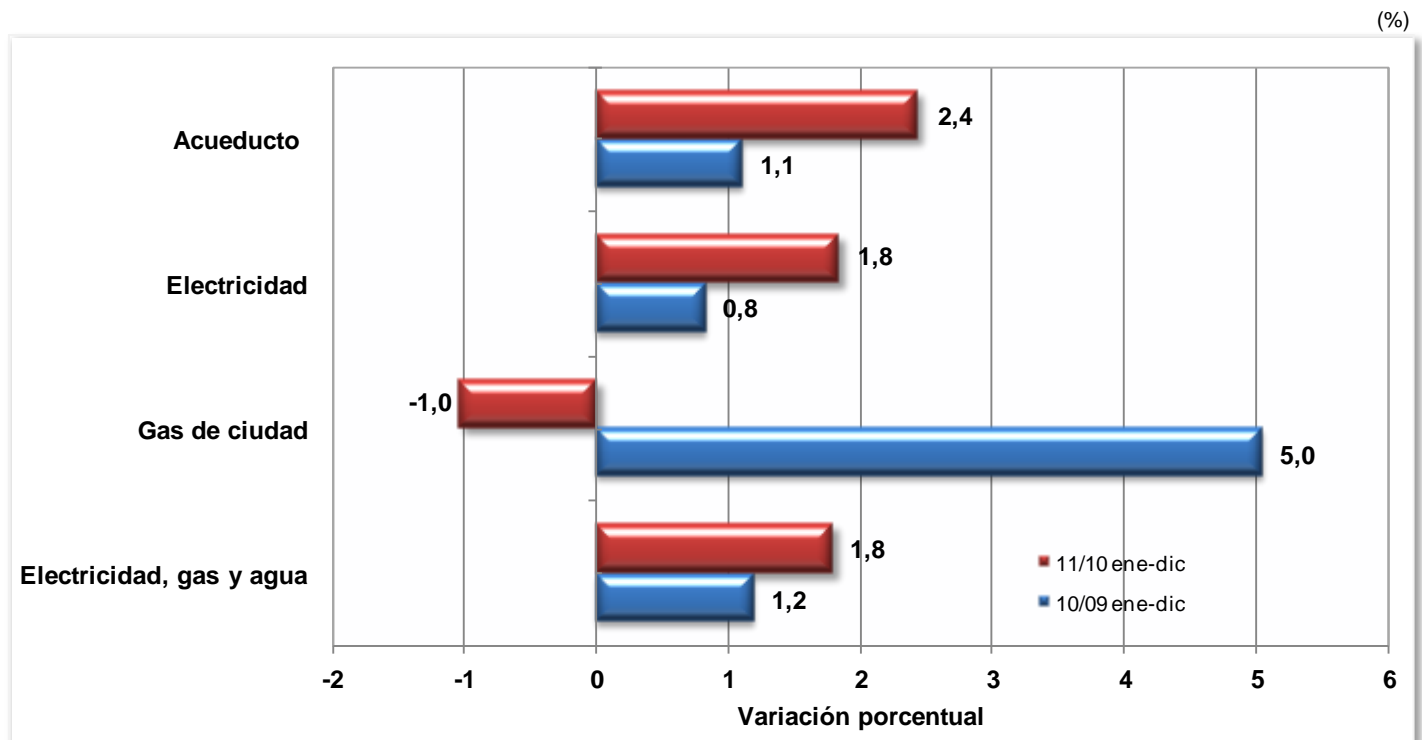

Fuente: DANE - Dirección de Síntesis y Cuentas Nacionales

2.4.2. Comportamiento trimestral

En el cuarto trimestre de 2011 el valor agregado del sector aumento en 2,7%, comportamiento explicado por el incremento de energía eléctrica en 3,7%, por el incremento en la producción de gas distribuido en 0,8% y por el aumento en la producción de acueducto, alcantarillado y aseo en 1,3%; todos con relación al mismo período de 2010.

Gráfico 17
Electricidad, gas distribuido, acueducto, alcantarillado y aseo
2000 / I - 2011 / IV

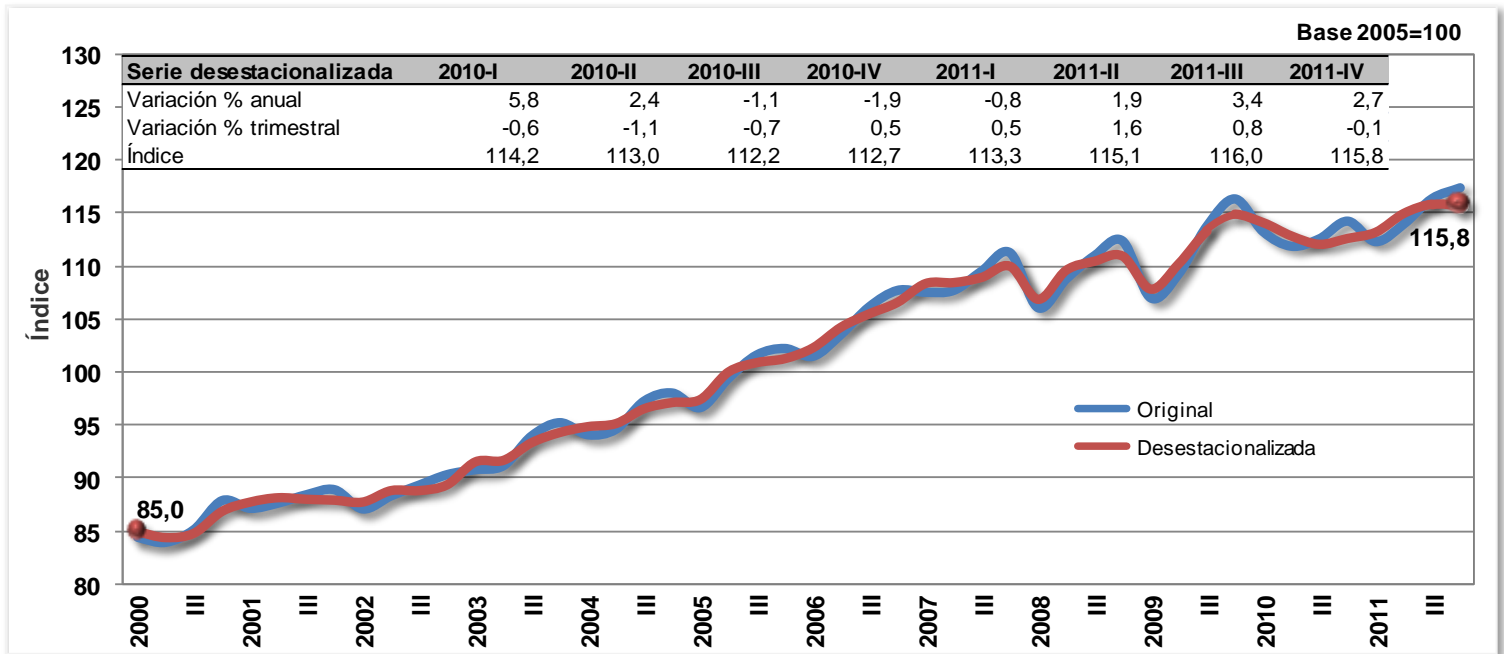

Fuente: DANE - Dirección de Síntesis y Cuentas Nacionales

Respecto al trimestre inmediatamente anterior, el valor agregado del sector disminuyó en 0,1%. Este resultado obedeció a la disminución de acueducto, alcantarillado, y aseo en 0,3% y al incremento en gas de ciudad de 0,3 y al crecimiento de 0,0% en la producción de energía.

2.5. CONSTRUCCIÓN

2.5.1. Comportamiento anual

El valor agregado del sector construcción presentó un crecimiento en 5,7% durante el año 2011, respecto a 2010. Este comportamiento se produjo por el aumento en el valor agregado de obras civiles en 6,5%; y por crecimiento de la generación de edificaciones en 5,0%, tal como se observa en el siguiente gráfico:

Gráfico 18
Construcción
Variación anual 2011 / 2010

(%)

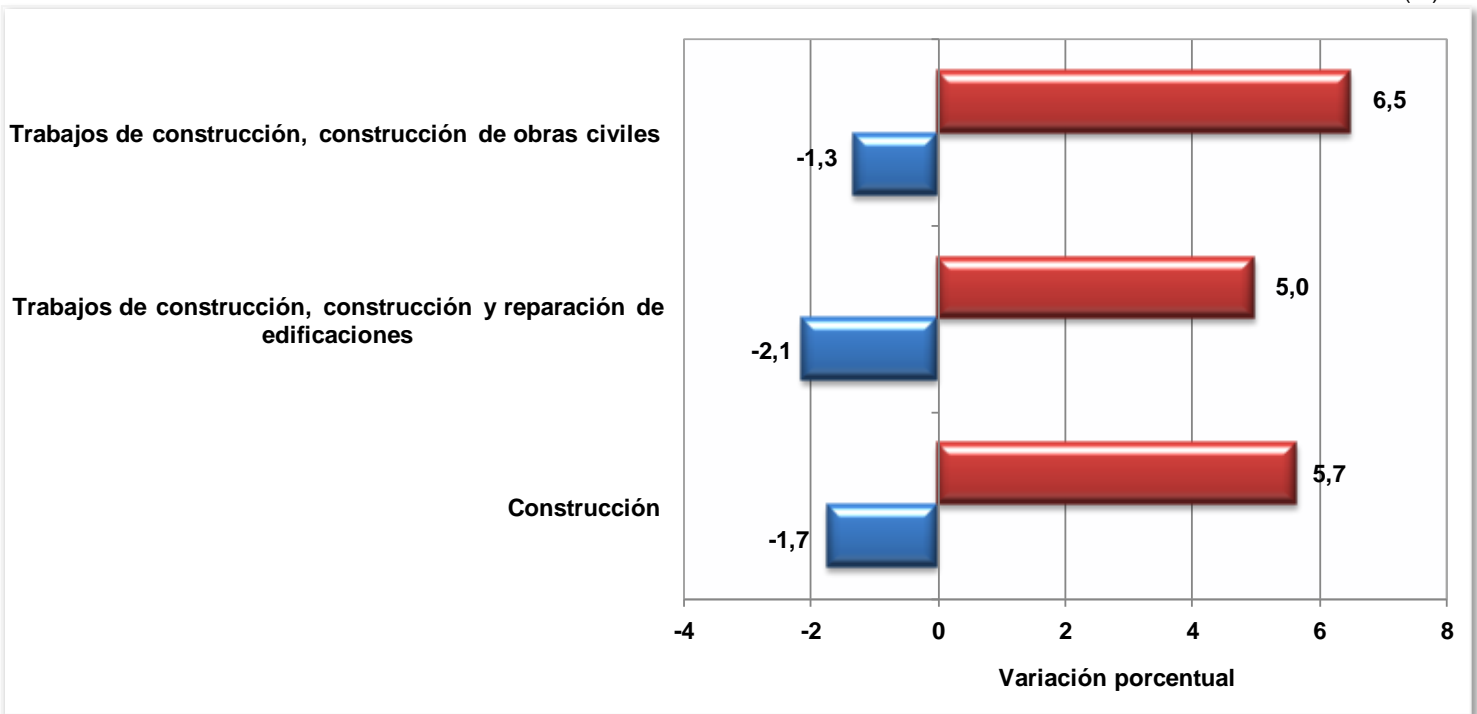

Fuente: DANE - Dirección de Síntesis y Cuentas Nacionales

2.5.1. Comportamiento trimestral

En el cuarto trimestre de 2011, el valor agregado del sector de la construcción creció en 10,7% respecto al mismo periodo de 2010. Este resultado se explica por el crecimiento en el valor agregado de edificaciones y obras civiles en 1,6% y 15,1%, respectivamente.

Al comparar el comportamiento con el trimestre inmediatamente anterior, el valor agregado del sector de la construcción se incrementó en 3,8%. Este comportamiento se debió al crecimiento en el valor agregado de obras civiles en 85,9%; y por una disminución de la construcción de edificaciones en 0,1%.

Gráfico 19
Sector construcción
2000 / I - 2011 / IV

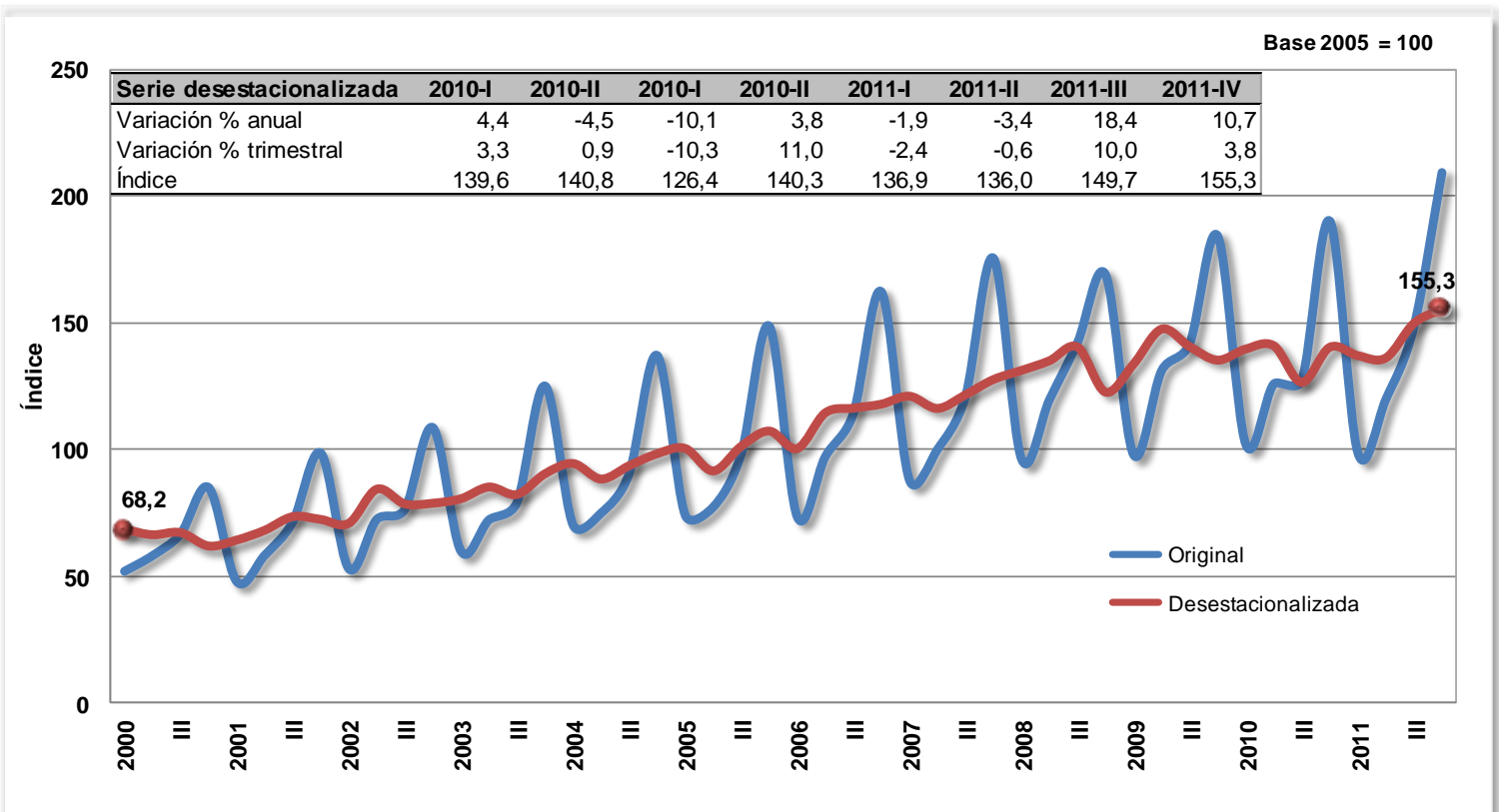

Fuente: DANE - Dirección de Síntesis y Cuentas Nacionales

Los indicadores asociados con el sector de la construcción que registraron crecimiento en el cuarto trimestre de 2011 frente al mismo trimestre de 2010, fueron los siguientes: las obras nuevas en el área censada de las 12 zonas urbanas y 3 metropolitanas en 28,4%; las obras que culminan en 12,2%; las obras que continúan en proceso constructivo en 7,9; la producción y despachos de cemento en 10,4% y 12,9%, respectivamente; como indicador de inversión en obras civiles, la construcción minera aumentó en 39,0%; las vías de agua, puertos, represas, acueductos, alcantarillado y otras obras portuarias en 41,1%; y las otras obras de ingeniería en 69,7%; igualmente se presentaron crecimientos positivos en el valor corriente de los préstamos de crédito hipotecario aprobados y desembolsados por la banca a los constructores y personas naturales en 0,6% y 15,1%, respectivamente.

Por el contrario, aquellos indicadores que presentaron disminución fueron los siguientes: el área aprobada de las licencias de construcción para la muestra de 77 municipios en 4,9%; y de la información del censo de edificaciones, las que reinician proceso constructivo en el 22,0%; como indicador de inversión en obras civiles, las carreteras, calles, puentes, carreteras sobreelevadas, túneles y construcción de subterráneos en 16,2%; las vías férreas, pistas de aterrizaje y sistemas de transporte masivo en 52,0%; las tuberías para el transporte a larga y corta distancia, líneas de comunicaciones y energía en 44,1%.

Para el cuarto trimestre de 2011, el área censada de las obras del censo de edificaciones para la muestra de 12 áreas urbanas -AU- y 3 áreas metropolitanas -AM- (AM Bucaramanga, AM Medellín, AM Cúcuta, AU Armenia, AU Barranquilla, AU Bogotá, AU Cali, AU Pereira, AU Manizales, AU Cartagena, AU Ibagué, AU Villavicencio, AU Neiva, AU Pasto y AU Popayán) presentó crecimiento en 13,1% respecto al mismo periodo de 2010. Este crecimiento obedeció al comportamiento registrado en las áreas de las obras en proceso, las paralizadas y las culminadas, las cuales presentaron una variación anual en 11,5%,

23,2% y 12,2%, respectivamente. Dentro del grupo de las obras en proceso (las de mayor participación, con 72,3%), el comportamiento de sus componentes fue el siguiente: las obras que continúan en proceso constructivo crecieron en 7,9%, las obras nuevas que comenzaron proceso constructivo crecieron en 28,4%;, mientras que los reinicios disminuyeron en 22,0%. Dentro de las obras paralizadas, el área de las obras que paralizaron por primera vez en este periodo aumentaron 45,5%, y las que continúan paralizadas decrecieron en 15,7%.

Cuadro 19
Censo de edificaciones y licencias
Área en proceso de construcción por estado de obra y área licenciada
2010 / I - 2011 / IV

M² Censados y aprobados

III. Censados y aprobados							
Trimestre	Censo de Edificaciones						Área Licenciada
	Obras Culminadas	Obras en proceso			Obras Paralizadas		
		Nuevas	Continúan	Reinicios	Nueva paralizada	Continúan paralizadas	
2010	2.496.545	2.936.669	11.408.249	518.030	552.267	1.986.703	3.370.037
II	2.996.400	3.188.569	11.617.260	258.275	599.989	2.063.737	3.957.172
III	2.820.463	2.805.666	11.974.009	420.107	527.560	2.046.527	4.428.116
IV	2.999.911	3.347.869	11.831.533	385.778	673.212	1.998.786	5.977.967
2011	2.886.982	2.876.592	12.300.760	372.018	650.597	2.036.376	5.606.986
II	2.834.068	3.707.810	12.279.858	433.827	684.432	2.035.404	7.130.504
III	2.823.040	3.390.329	13.092.284	356.984	743.998	2.135.646	4.428.116
IV	3.365.094	4.299.727	12.761.197	301.038	979.760	2.312.347	5.684.784
2011-IV / 2010- IV	12,2	28,4	7,9	-22,0	45,5	15,7	-4,9

Fuente: DANE - Dirección de Síntesis y Cuentas Nacionales

Según los resultados de las licencias de construcción para la cobertura de 77 municipios, en el cuarto trimestre de 2011 se licenciaron 5'684.784 m² de construcción, 293.183 m² más que en el mismo periodo de 2010, lo que significó un decrecimiento en 4,9%. Este resultado está explicado por una caída de la vivienda en 8,5% y un crecimiento de las construcciones con destinos diferentes a vivienda en 7,2%.

Gráfico 20
Área aprobada bajo licencias
2000 / I - 2011 / IV

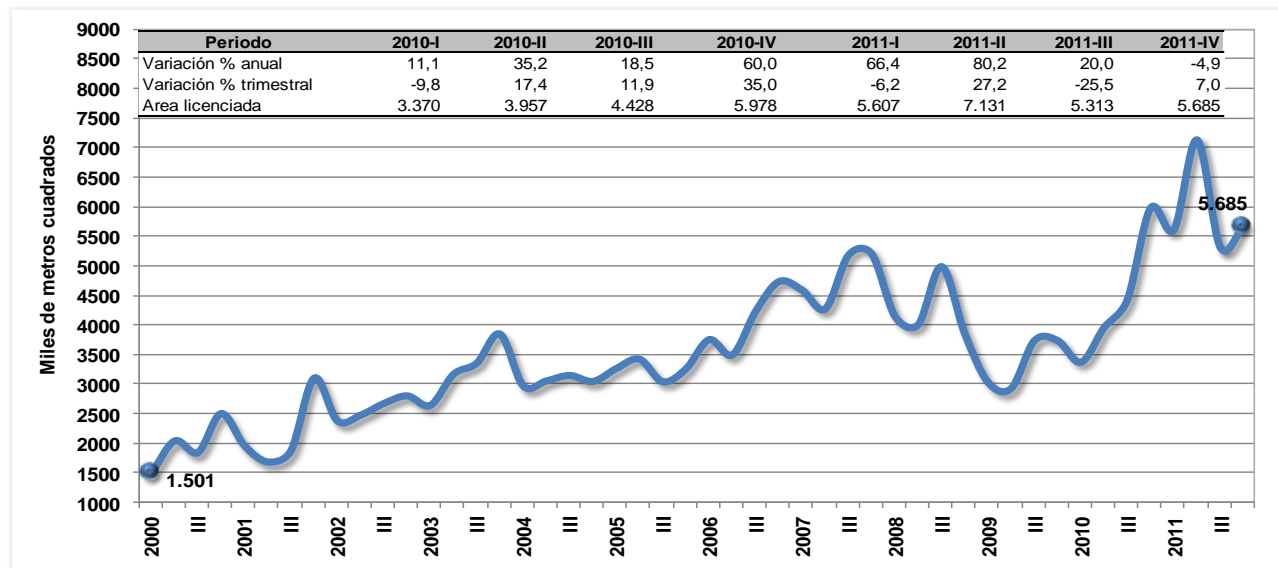

Fuente: DANE - DIMPE

En los préstamos de crédito hipotecario a valores constantes del año 2005, se presentó un crecimiento anual al cuarto trimestre de 2011 en 18,0% para los préstamos aprobados, y en 19,9% para los desembolsos de crédito hipotecario.

Gráfico 21
Préstamos aprobados vs. préstamos entregados
2000 / I - 2011 / IV

Pesos constantes del año 2005

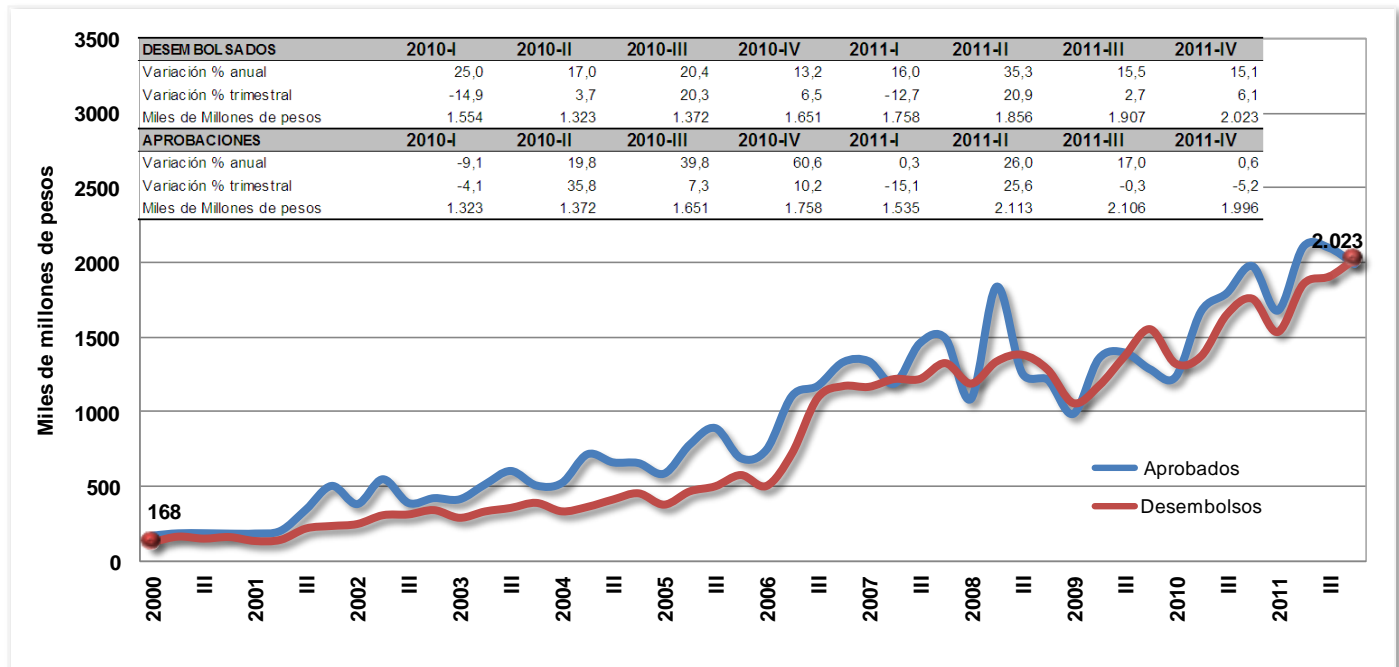

Fuente: ASOBANCARIA - Cálculos DANE

Por su parte, la producción y despachos de cemento gris registraron una variación anual para el cuarto trimestre de 2011 en 10,4% y 12,9%, respectivamente.

Gráfico 22
Producción de cemento
2000 / I - 2011 / IV

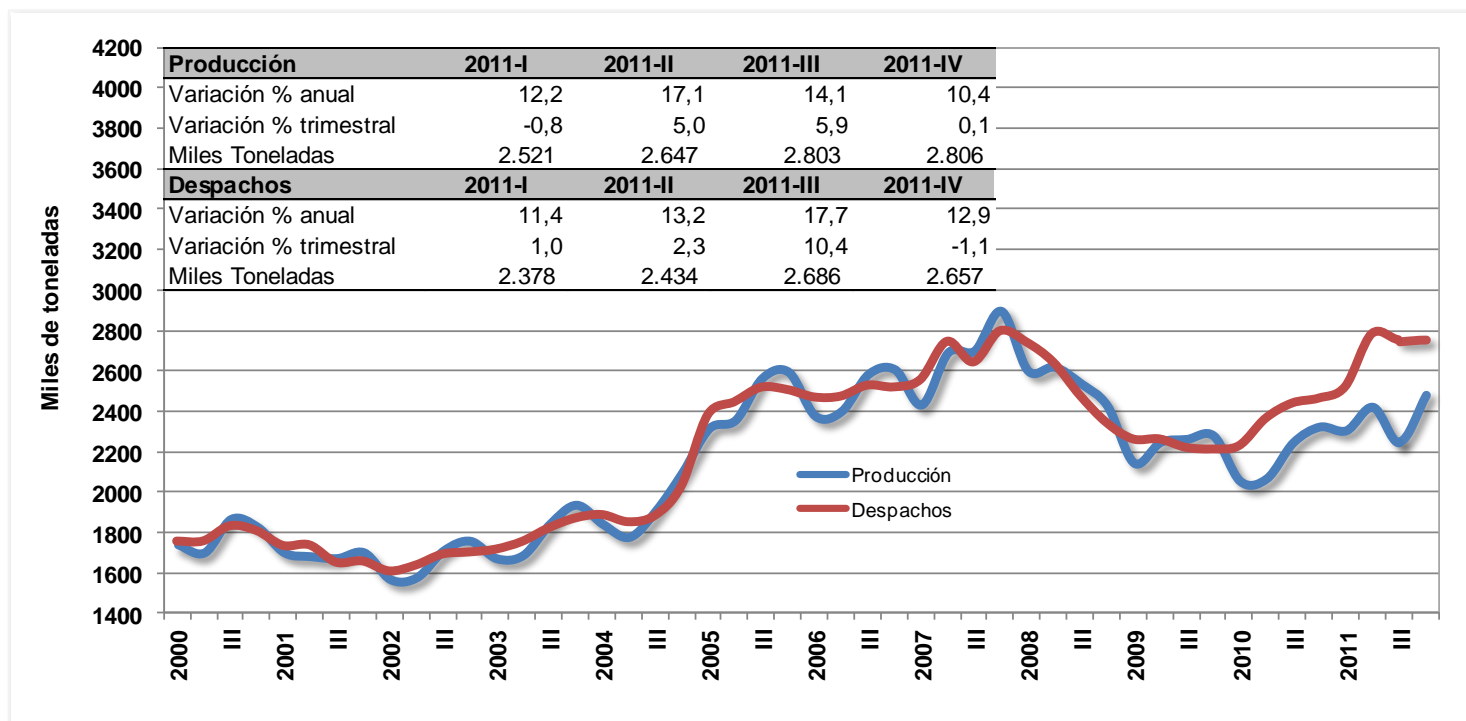

Fuente: DANE - DIMPE

2.6. COMERCIO, REPARACIÓN, RESTAURANTES Y HOTELES

2.6.1. Comportamiento anual

Al examinar el comportamiento del sector durante el 2011, se observó un aumento en 5,9% respecto 2010. Estos resultados se explican por el crecimiento del comercio en 6,9%, de los servicios de reparación en 3,8 % y de los servicios de hotelería y restaurantes en 4,4%.

Gráfico 23
Comercio, reparación, restaurantes y hoteles
Variación anual 2011 / 2010

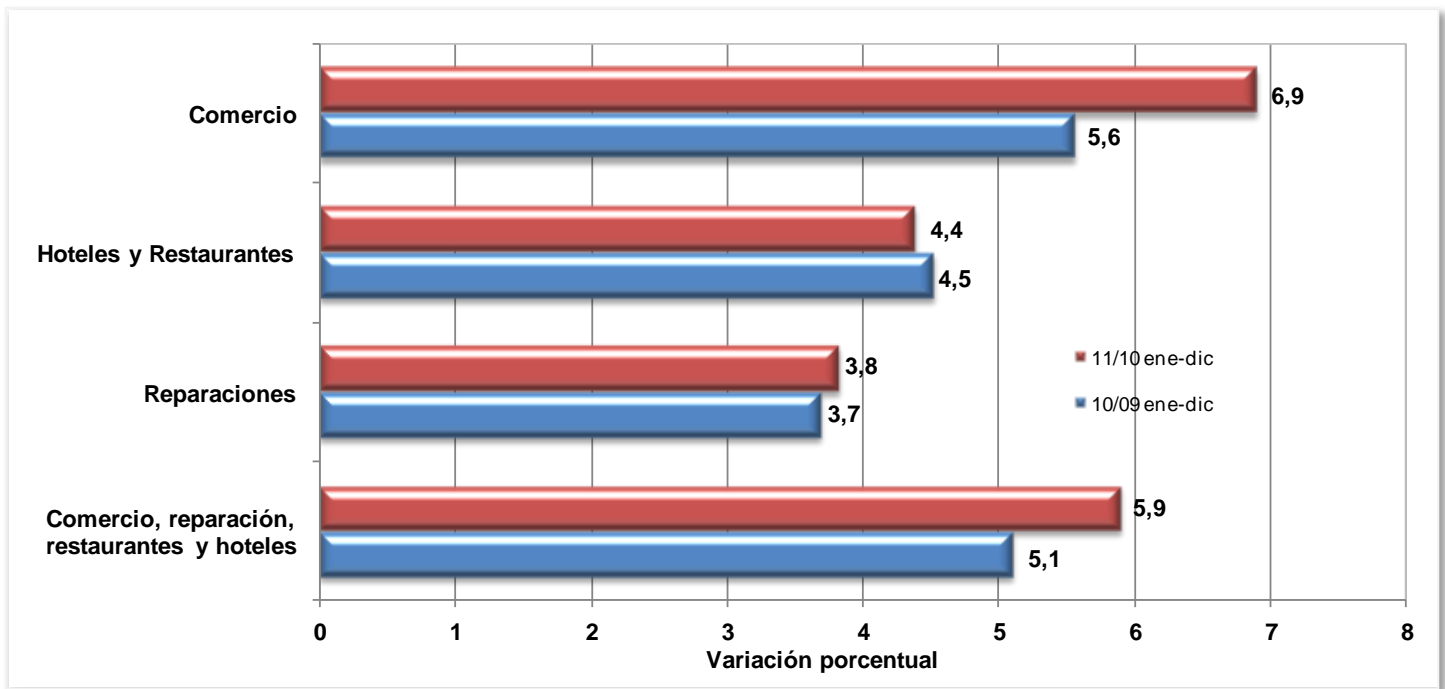

Fuente: DANE - Dirección de Síntesis y Cuentas Nacionales

2.6.2. Comportamiento trimestral

En el cuarto trimestre de 2011, el sector de actividades de comercio, reparaciones, restaurantes y hoteles presentó un aumento en 5,3%, explicado por el crecimiento en la producción de los servicios de comercio en 4,7%, de los servicios de reparación en 3,3% y de los servicios de hotelería y restaurantes en 8,1%; todos comparados con el mismo período del año 2010.

Gráfico 24
Comercio, mantenimiento, reparación
de vehículos, restaurantes y hoteles
2000 / I - 2011 / IV

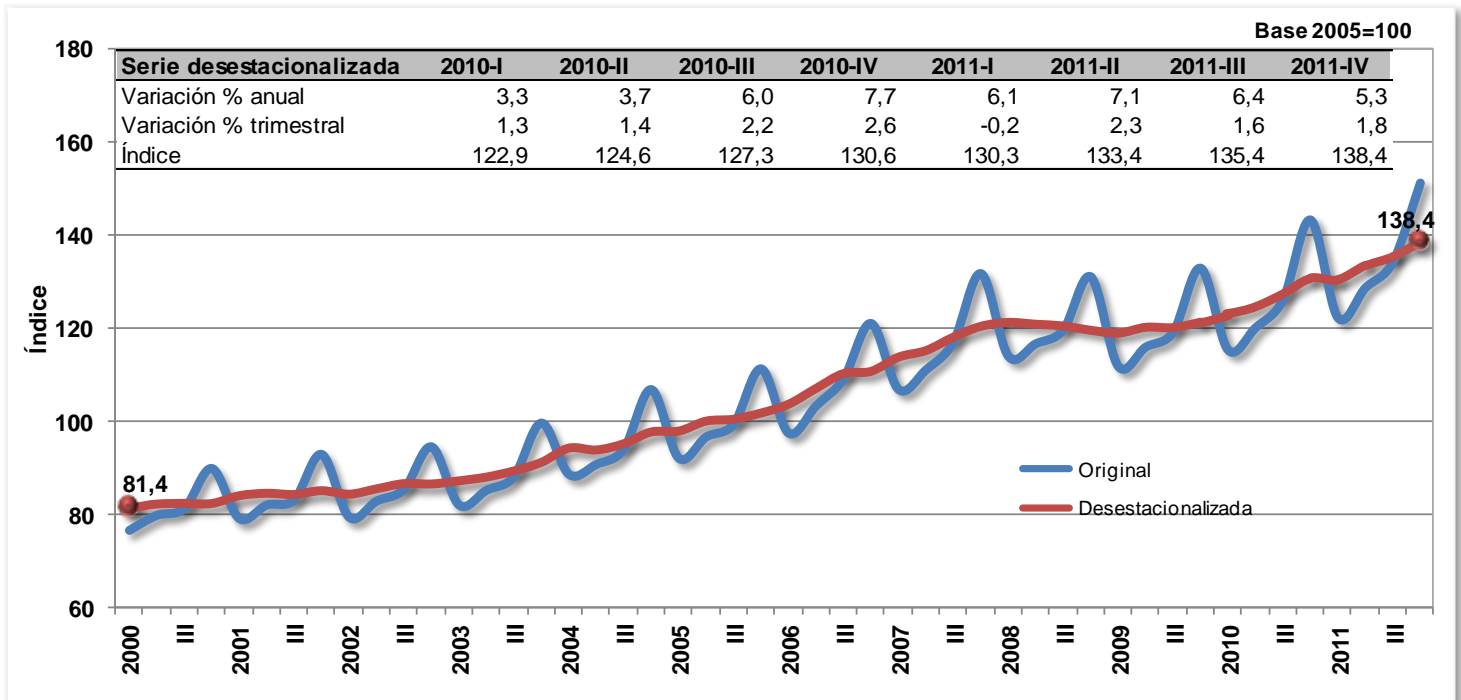

Fuente: DANE - Dirección de Síntesis y Cuentas Nacionales

Al comparar el sector con el trimestre inmediatamente anterior, el valor agregado creció en 1,8%. Este resultado obedeció al crecimiento de los servicios de comercio en 0,7%, de los servicios de mantenimiento y reparación en 0,3% y de los servicios de hotelería y restaurantes en 4,8%.

2.7. TRANSPORTE, ALMACENAMIENTO Y COMUNICACIONES

2.7.1. Comportamiento anual

Durante el año 2011, el resultado acumulado de este sector respecto al presentado en 2010, mostró una variación en 6,9%. Este comportamiento se explica por el crecimiento de los servicios de transporte terrestre en 5,5%, de los servicios de transporte por vía aérea en 10,5%, de los servicios de transporte complementarios y auxiliares en 11,3% y de los servicios de correos y telecomunicaciones en 7,0%.

Gráfico 25
Transporte, almacenamiento y comunicaciones
Variación anual 2011 / 2010

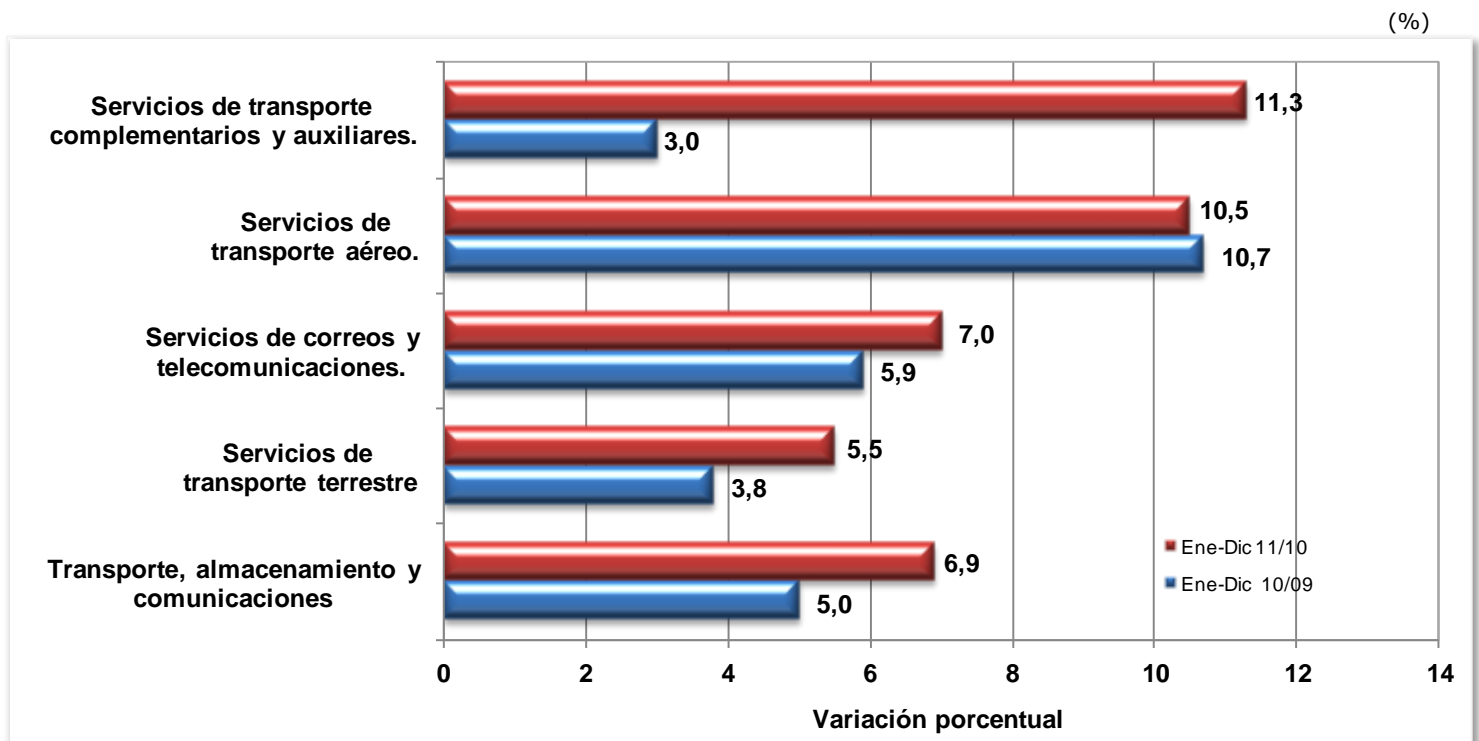

Fuente: DANE - Dirección de Síntesis y Cuentas Nacionales

En el transporte aéreo aumentó el movimiento tanto de pasajeros como de carga en 11,3% y 4,2 respectivamente; ambos comparados respecto al año anterior.

2.7.2. Comportamiento trimestral

En el cuarto trimestre de 2011, el valor agregado del sector transporte, almacenamiento y comunicaciones creció en 6,0 respecto al mismo periodo de 2010. Este comportamiento se explica por el crecimiento de los servicios de transporte terrestre en 5,7% de los servicios de transporte por vía aérea en 3,4%, de los servicios de transporte complementarios y auxiliares en 8,0% y de los servicios de correos y telecomunicaciones en 6,3%.

El comportamiento en el transporte aéreo se debió al aumento en el movimiento de pasajeros en 4,0%, mientras en el de carga presentó un decrecimiento del 7,1%

Gráfico 26
Transporte aéreo de carga
2000 / I - 2011 / IV

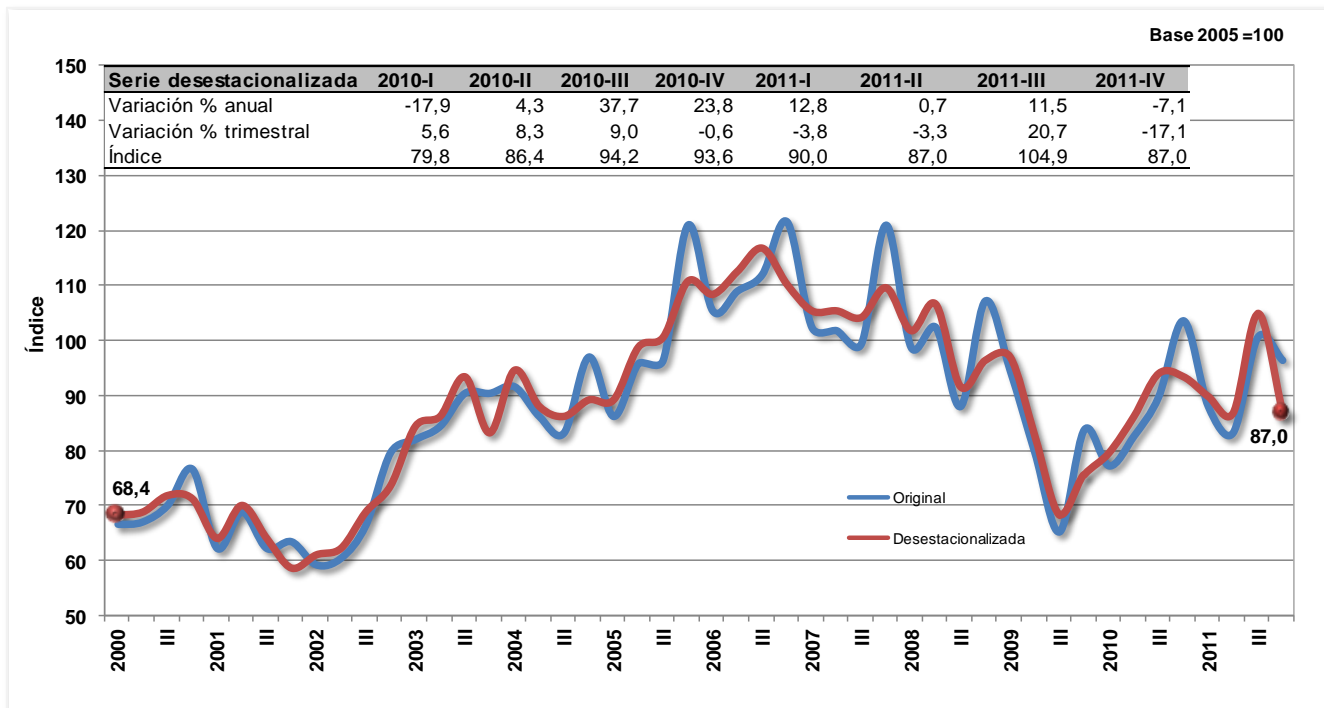

Fuente: DANE - Dirección de Síntesis y Cuentas Nacionales

Gráfico 27
Transporte aéreo de pasajeros
2000 / I - 2011 / IV

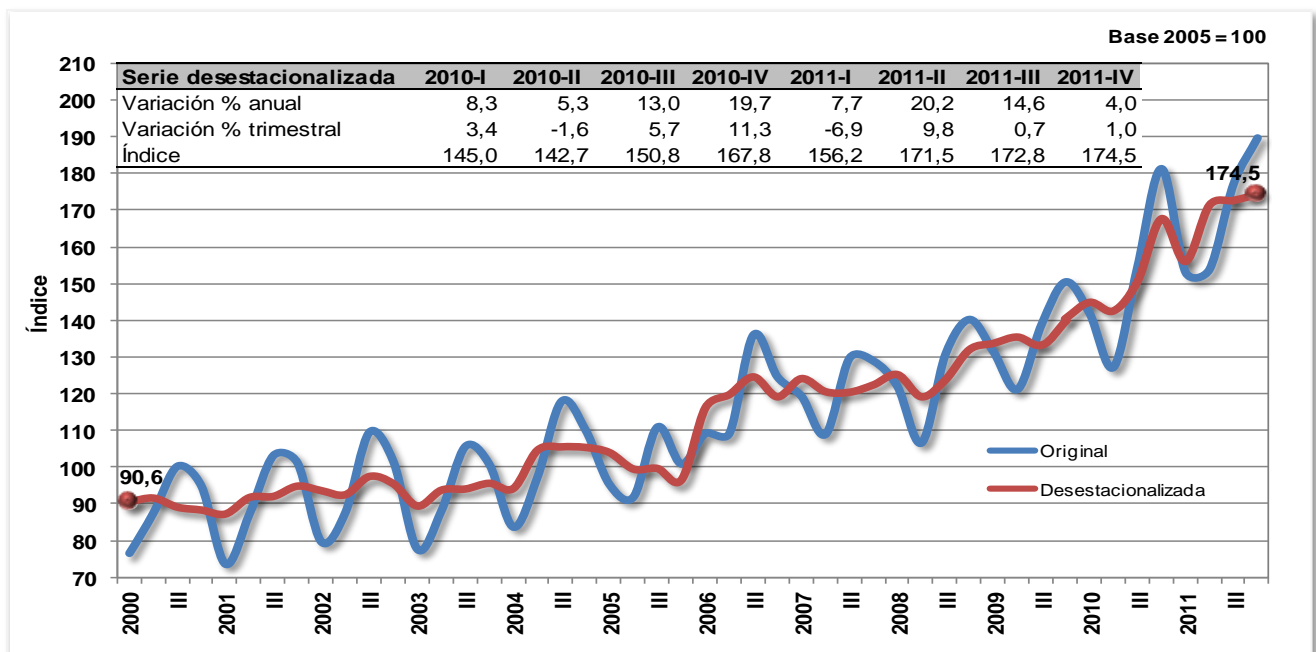

Fuente: DANE - Dirección de Síntesis y Cuentas Nacional

Gráfico 28
Correos y telecomunicaciones
2000 / I - 2011 / IV

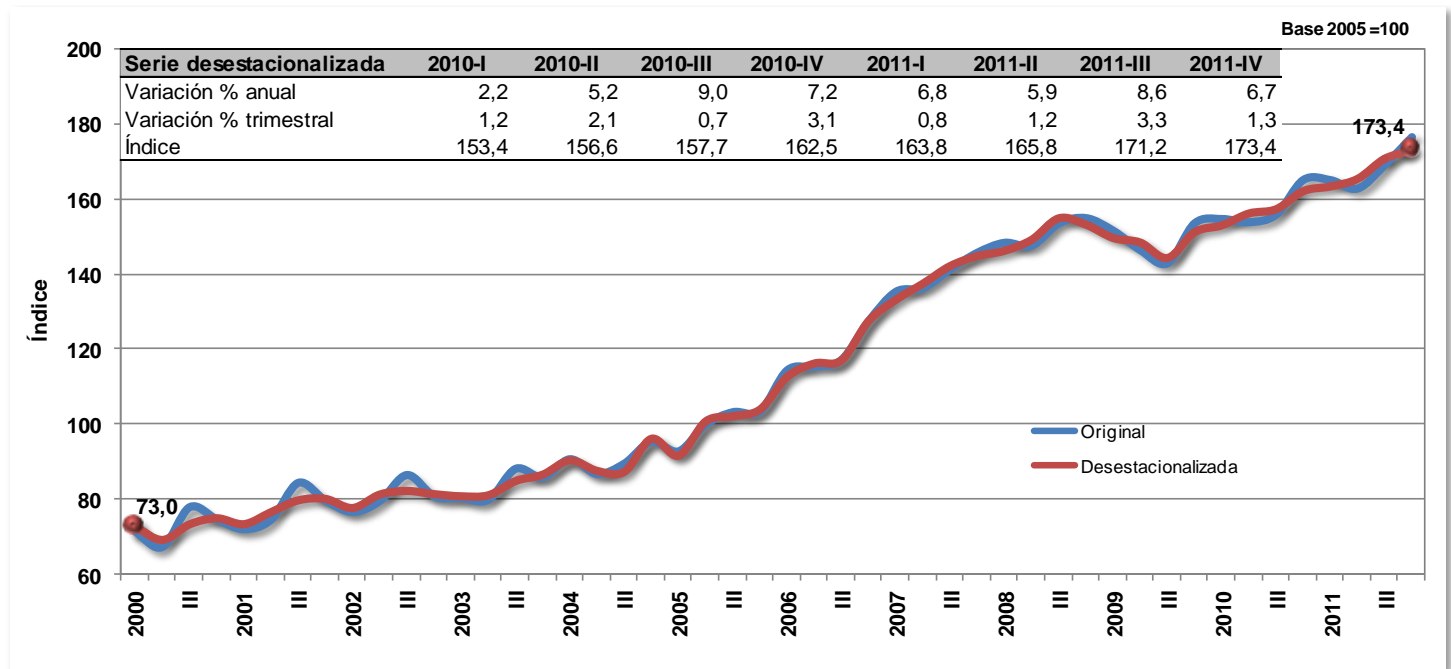

Fuente: DANE - Dirección de Síntesis y Cuentas Nacionales

Respecto al tercer trimestre de 2011, el valor agregado del sector creció en 0,4%. Esta variación se explica por el crecimiento de los servicios de correos y telecomunicaciones presentan un crecimiento en 1,3% respecto al III trimestre de 2011, mientras los servicios de transporte terrestre decrecieron en 0,6%, los servicios de transporte por vía aérea decrecieron en 0,8, y los servicios complementarios y auxiliares del transporte disminuyeron en 1,3%.

2.8. ESTABLECIMIENTOS FINANCIEROS, SEGUROS, ACTIVIDADES INMOBILIARIAS Y SERVICIOS A LAS EMPRESAS

El valor agregado sectorial para el año 2011 presentó una variación en 5,8%, respecto a 2010. Este comportamiento se explica por aumentos en la producción de los servicios de intermediación financiera, seguros y servicios conexos en 11,8%, de los servicios inmobiliarios y alquiler de vivienda en 2,9% y de los servicios a las empresas en 5,2%.

Cuadro 20
Valor agregado Establecimientos financieros, seguros,
inmuebles y servicios a las empresas
2005 - 2011

Período	Variación porcentual anual			
	Servicios de intermediación financiera	Servicios inmobiliarios y de alquiler de vivienda	Servicios a las empresas	Total
2005	5,2	3,7	6,6	5,0
2006	10,9	4,0	7,0	6,4
2007	13,5	3,7	6,9	6,8
2008	9,2	2,8	3,8	4,5
2009	3,2	3,5	2,5	3,1
2010	1,0	3,5	3,4	2,9
2011	11,8	2,9	5,2	5,8

Fuente: DANE - Dirección de Síntesis y Cuentas Nacionales

2.8.1. Servicios de intermediación financiera y conexos

2.8.1.1. Comportamiento anual

Durante el año 2011, el resultado acumulado de los servicios de intermediación financiera, seguros y servicios conexos respecto a 2010 presentó un aumento en 11,8%, explicado por los aumentos de los servicios de intermediación financieros medidos indirectamente - SIFMI en 18,6%, de las comisiones y otros servicios de administración financiera en 3,8%, de los servicios de seguros en 7,6%; así como por la disminución de los servicios auxiliares de intermediación financiera en 1,5%.

Gráfico 29
Servicios de Intermediación Financiera y Servicios Conexos
Variación anual 2011 / 2010

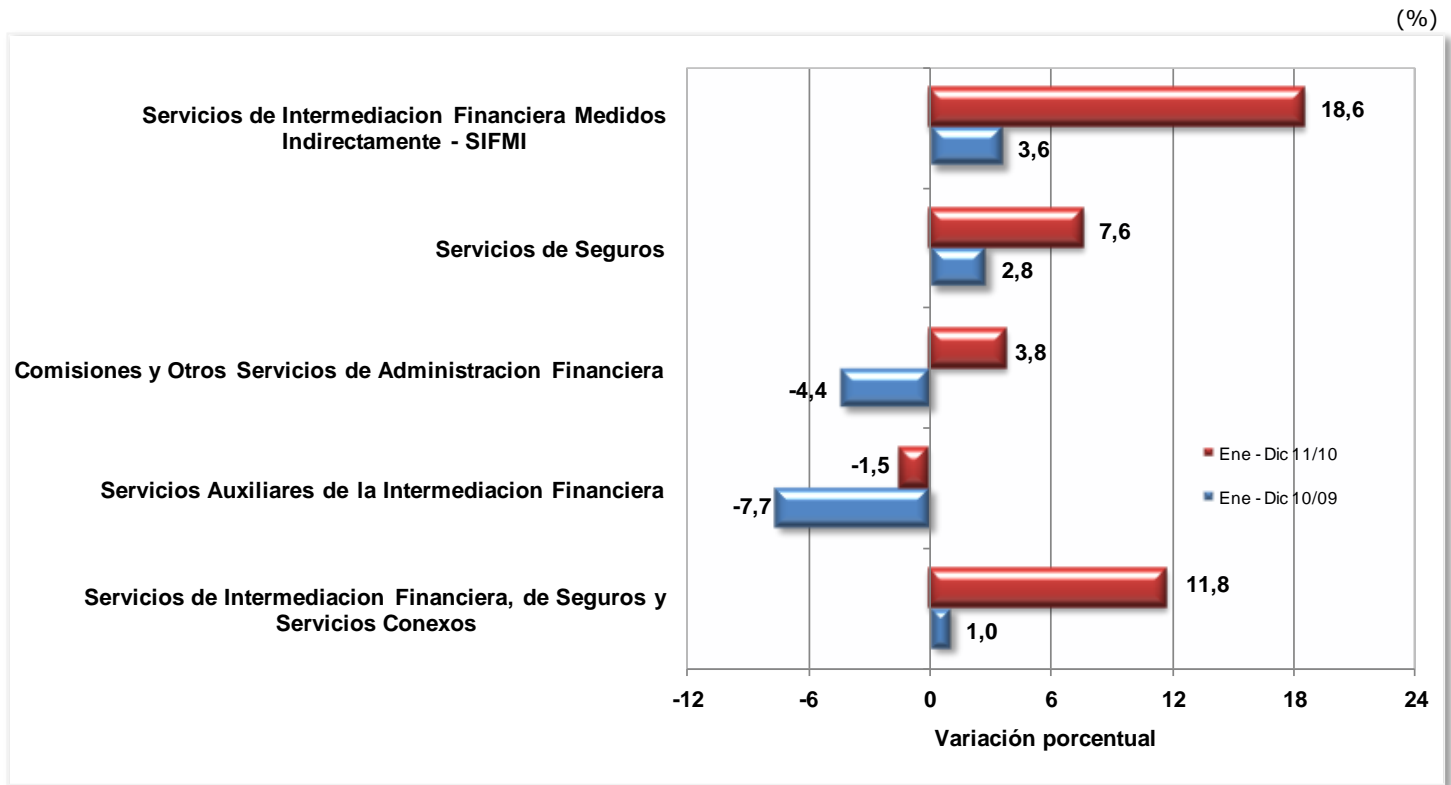

Fuente: DANE - Dirección de Síntesis y Cuentas Nacionales

2.8.1.2. Comportamiento trimestral

Con relación al cuarto trimestre de 2010, el valor agregado de los servicios de intermediación financiera, seguros y servicios conexos se incrementó en 13,8%. Esta variación es resultado de incrementos en los servicios de intermediación financiera medidos indirectamente - SIFMI en 22,1%, de las comisiones y otros servicios de administración financiera en 4,7%, de los servicios de seguros en 6,2% y de los servicios auxiliares de intermediación financiera en 3,0%.

Gráfico 30
Servicios de Intermediación Financiera
2000 / I - 2011 / IV

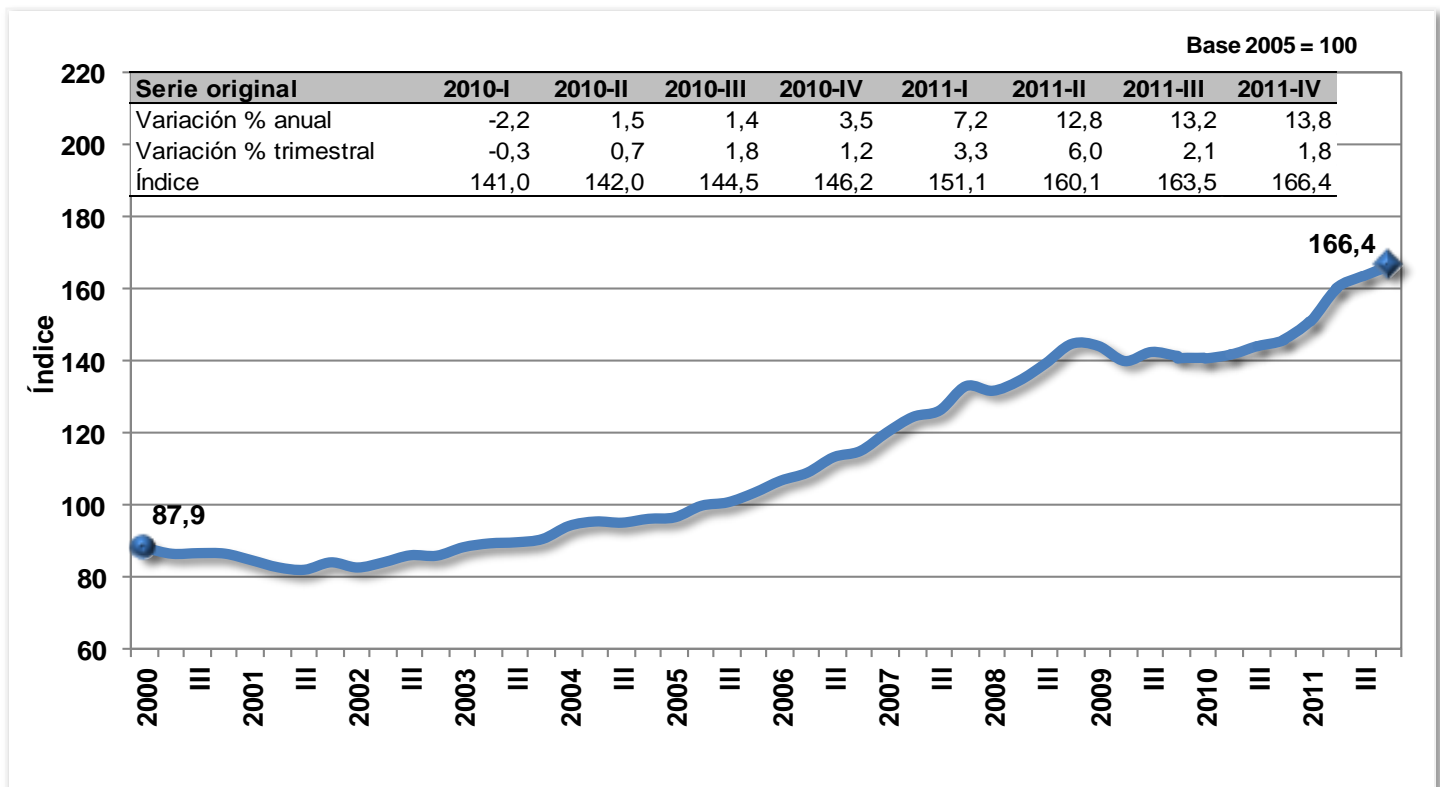

Fuente: DANE - Dirección de Síntesis y Cuentas Nacionales

Por su parte, el aumento en el valor agregado de los servicios de intermediación financiera, de seguros y servicios conexos en 1,8% durante el cuarto trimestre de 2011 respecto al trimestre inmediatamente anterior, se explica por el aumento de los servicios de intermediación financiera medidos indirectamente - SIFMI en 3,6% y de los servicios de seguros en 5,4%, de los servicios auxiliares de intermediación financiera en 6,1%; así como, por la reducción de las comisiones y otros servicios de administración financiera en 4,3%.

Al comparar la cartera bruta con el mismo trimestre de 2010, se registró un aumento en 17,19%, así como una disminución de la cartera vencida en 7,16%. (Ver Gráfico 3).

Cuadro 21
Cartera total del sistema financiero
2010 / I - 2011 / IV

Serie desestacionalizada

Periodo	Cartera bruta			Cartera vencida		
	Millones de pesos corrientes	Variación porcentual anual	Variación porcentual trimestral	Millones de pesos corrientes	Variación porcentual anual	Variación porcentual trimestral
2010 - I	138.161	12,36	1,31	6.088	-0,01	8,42
II	143.462	17,19	3,84	5.560	-10,87	-8,66
III	151.032	20,72	5,28	5.125	-15,15	-7,82
IV	159.823	22,99	5,82	4.532	-19,28	-11,57
2011 - I	166.794	23,23	4,36	5.000	-17,88	10,31
II	176.450	22,14	5,79	4.831	-13,12	-3,38
III	186.110	12,36	5,47	5.208	1,62	7,81
IV	195.210	17,19	4,89	4.835	6,68	-7,16

Fuente: Banco de la República

Gráfico 31
Cartera Vencida
2000 / I - 2011 / IV

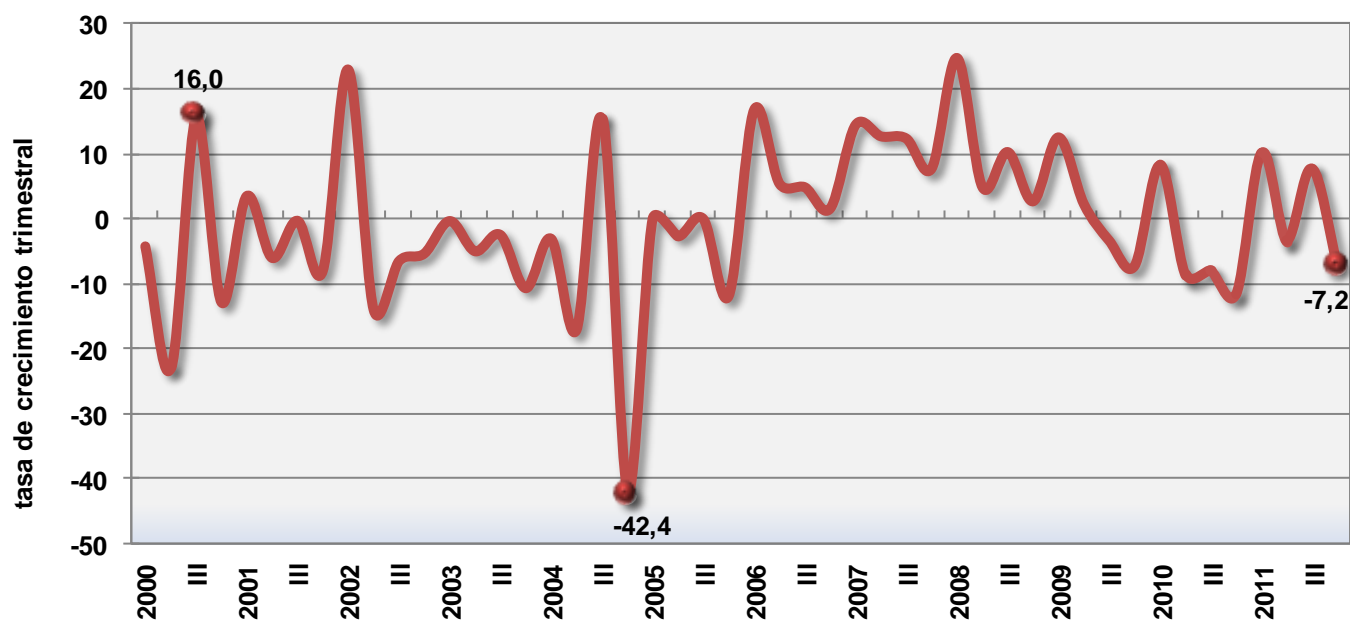

Fuente: Banco de la República



De otro lado, la DTF pasó de 4,44% en septiembre de 2010 a 4,97% en diciembre, con incremento en 0,53 puntos porcentuales en el trimestre.

Gráfico 32
DTF
2000 / I - 2011 / IV

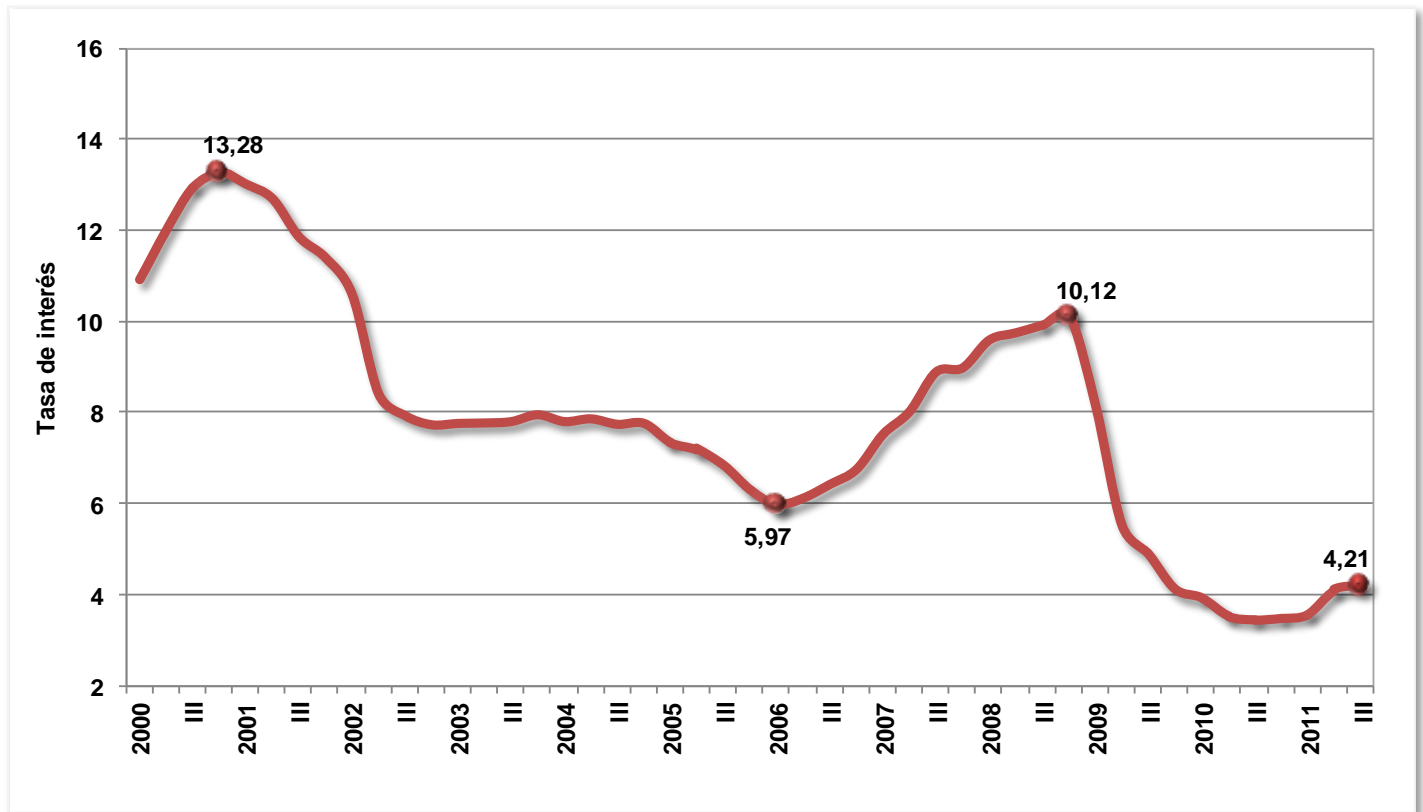

Fuente: Banco de la República

El margen de intermediación para este trimestre disminuyó en 0,17 puntos, al pasar de 7,15 en el tercer trimestre de 2011 a 6,98 puntos en el cuarto de 2011.

Cuadro 22
Margen de intermediación
2010 / I - 2011 / IV

Trimestre	Tasa de colocación	Tasa de captación	Margen de intermediación
2010 - I	9,9	4,0	5,90
II	9,5	3,7	5,79
III	9,3	3,5	5,76
IV	8,9	3,5	5,43
2011 - I	10,3	3,51	6,80
II	10,0	3,91	7,09
III	11,6	4,44	7,15
IV	12,0	4,97	6,98

Fuente: Banco de la República

Gráfico 33
Margen de Intermediación Financiera
2000 / I - 2011 / IV

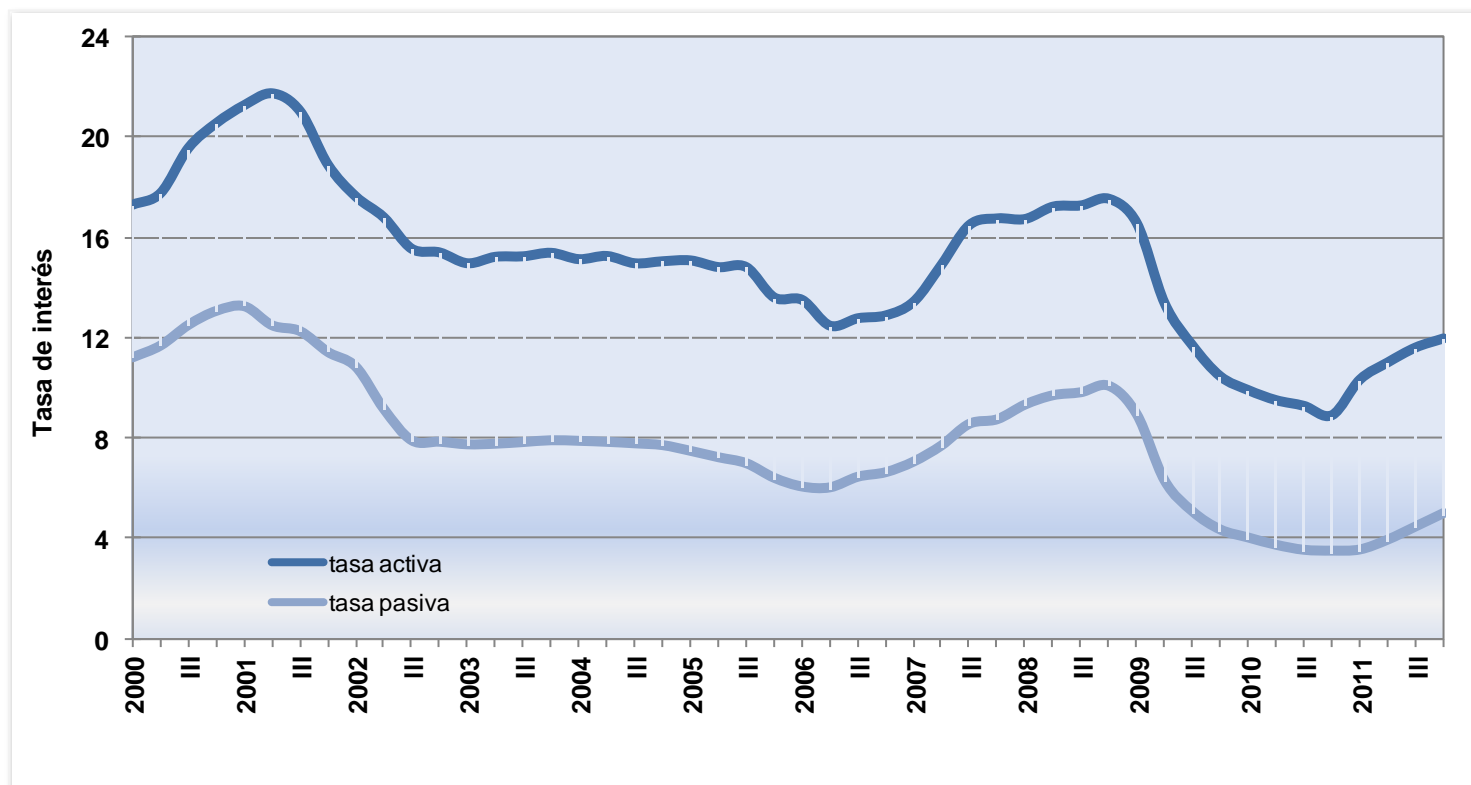

Fuente: Banco de la República

Las utilidades del sector financiero aumentaron, al pasar de \$5.841 miles de millones de pesos en diciembre de 2010 a \$6.813 miles de millones de pesos en diciembre de 2011. Por otra parte, las provisiones pasaron de \$7.863 miles de millones de pesos en diciembre de 2010 a \$7.569 miles de millones de pesos en diciembre de 2011.

Cuadro 23
Utilidades y provisiones del sector financiero
Dic. / 2010 - Dic. / 2011

Entidad	Miles de millones de pesos			
	Utilidad		Provisiones	
	Dic. - 2010	Dic. - 2011	Dic. - 2010	Dic. - 2011
Bancos	4.819	5.807	6.750	6.964
Corporaciones Financieras	725	637	361	21
Compañías de financiamiento comercial	297	369	752	584
Total	5.841	6.813	7.863	7.569

Fuente: Superintendencia Bancaria

2.8.2. Servicios inmobiliarios y de alquiler de vivienda

2.8.2.1. Comportamiento anual

Para el total del año 2011, el valor agregado del sector servicios inmobiliarios y alquiler de vivienda presentó un crecimiento en 2,9%, explicado por el aumento en la producción de los servicios de alquiler de vivienda en 2,8%, de los alquileres de bienes no residenciales en 2,7% y de los servicios inmobiliarios a comisión en 4,7%.

Gráfico 34
Servicios Inmobiliarios y Alquiler de Vivienda
Variación anual 2011 / 2010

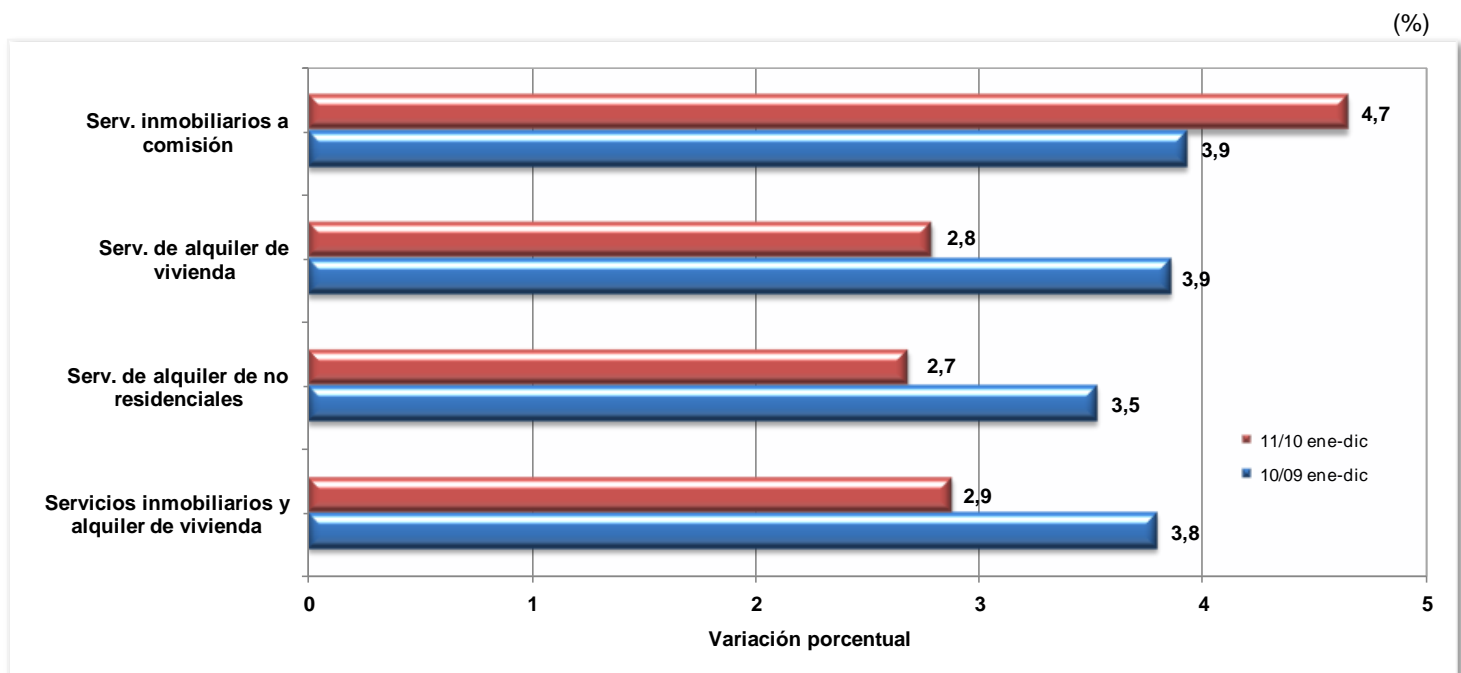

Fuente: DANE - Dirección de Síntesis y Cuentas Nacionales

2.8.2.2. Comportamiento trimestral

Durante el cuarto trimestre de 2011, el sector servicios inmobiliarios y alquiler de vivienda presentó un crecimiento en 2,9%, al compararlo con el mismo trimestre del año 2010. Este comportamiento se explica por el incremento en la producción de los servicios de alquiler de bienes raíces residenciales en 2,7%, de los servicios de bienes raíces no residenciales en 2,9%; así mismo, por el crecimiento de los servicios inmobiliarios a comisión en 5,0%.

Al compararlo con el tercer trimestre de 2011, el sector registró un crecimiento en 0,8%, explicado por incrementos en la producción de los servicios de alquiler de bienes raíces residenciales en 0,9%, de los servicios de alquiler de bienes raíces no residenciales en 1,2%; así como por la disminución de los servicios inmobiliarios a comisión o por contrato en 6,7%.

2.8.3. Servicios prestados a las empresas

2.8.3.1. Comportamiento anual

Durante el periodo comprendido entre enero y diciembre de 2011, el sector de servicios a las empresas presentó un crecimiento en 5,2%.

Gráfico 35
Servicios prestados a las empresas,
Variación anual 2011 / 2010

(%)

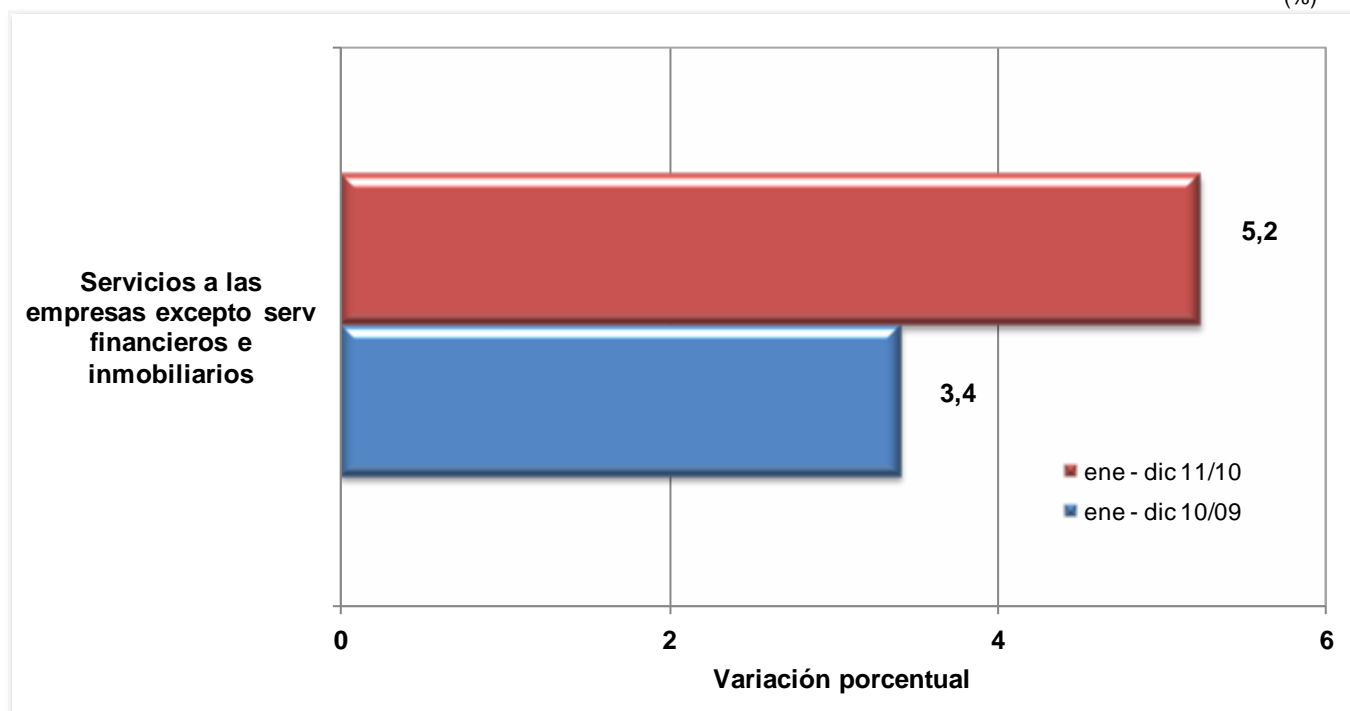

Fuente: DANE - Dirección de Síntesis y Cuentas Nacionales

2.8.3.2. Comportamiento trimestral

Durante el cuarto trimestre de 2011, los servicios a las empresas presentaron un crecimiento en 5,8% al compararlos con el mismo periodo del año 2010. Frente al trimestre inmediatamente anterior, la actividad de servicios a las empresas registró un incremento del 1,1%.

Gráfico 36
Servicios a las Empresas
2000 / I - 2011 / IV

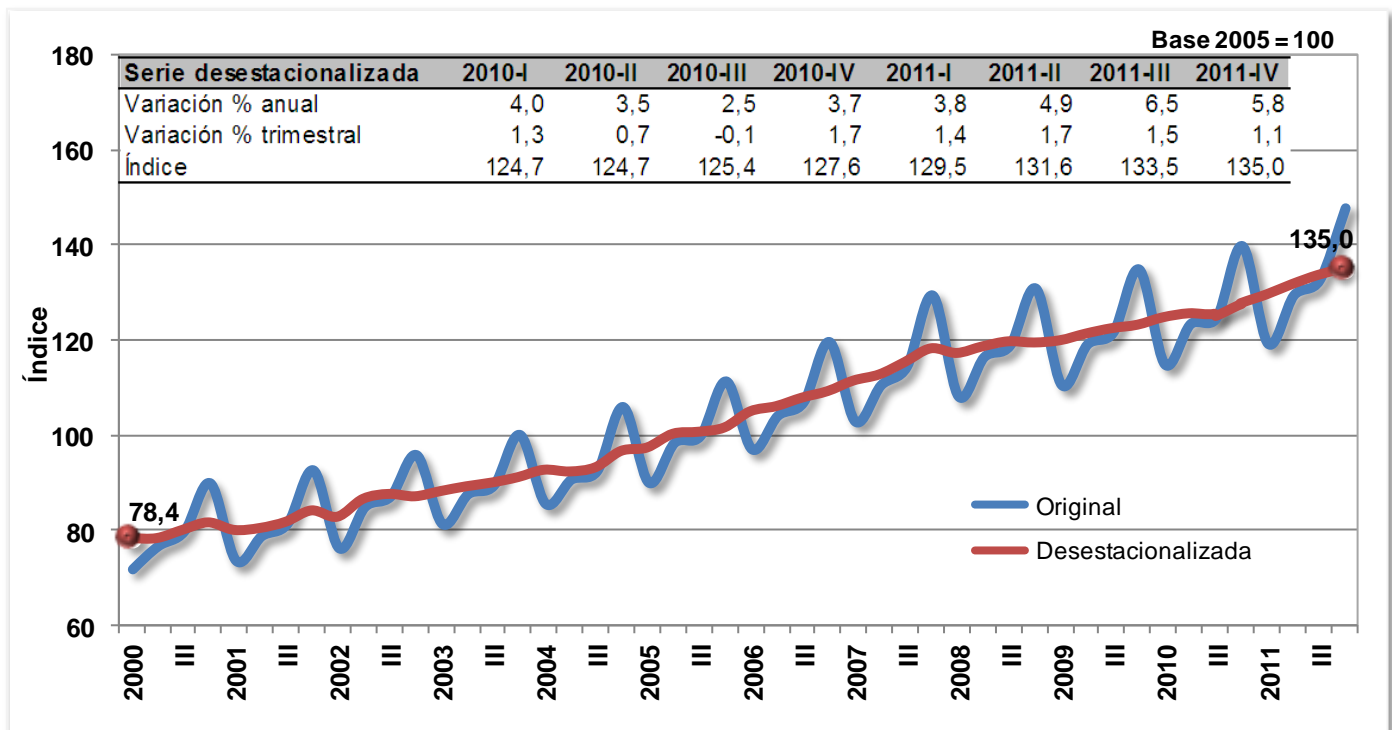

Fuente: DANE - Dirección de Síntesis y Cuentas Nacionales

2.9. ACTIVIDADES DE SERVICIOS SOCIALES, COMUNALES Y PERSONALES

2.9.1. Comportamiento anual

En el período acumulado de enero a diciembre de 2011, los servicios sociales, comunales y personales crecieron en 3,1%, comparados con el mismo período del año anterior.

Durante este período, se observaron los siguientes comportamientos en forma desagregada: crecimientos en los servicios de administración pública y defensa en 1,8%; en los servicios de enseñanza de mercado en 1,8%; en los servicios sociales (asistencia social) y de salud en 4,9%; y en los servicios de asociaciones esparcimiento de mercado en 8,4%; a su vez, se presentó disminución en los servicios domésticos en 0,8%.

Gráfico 37
Servicios sociales, Comunes y Personales
Variación anual 2011 / 2010

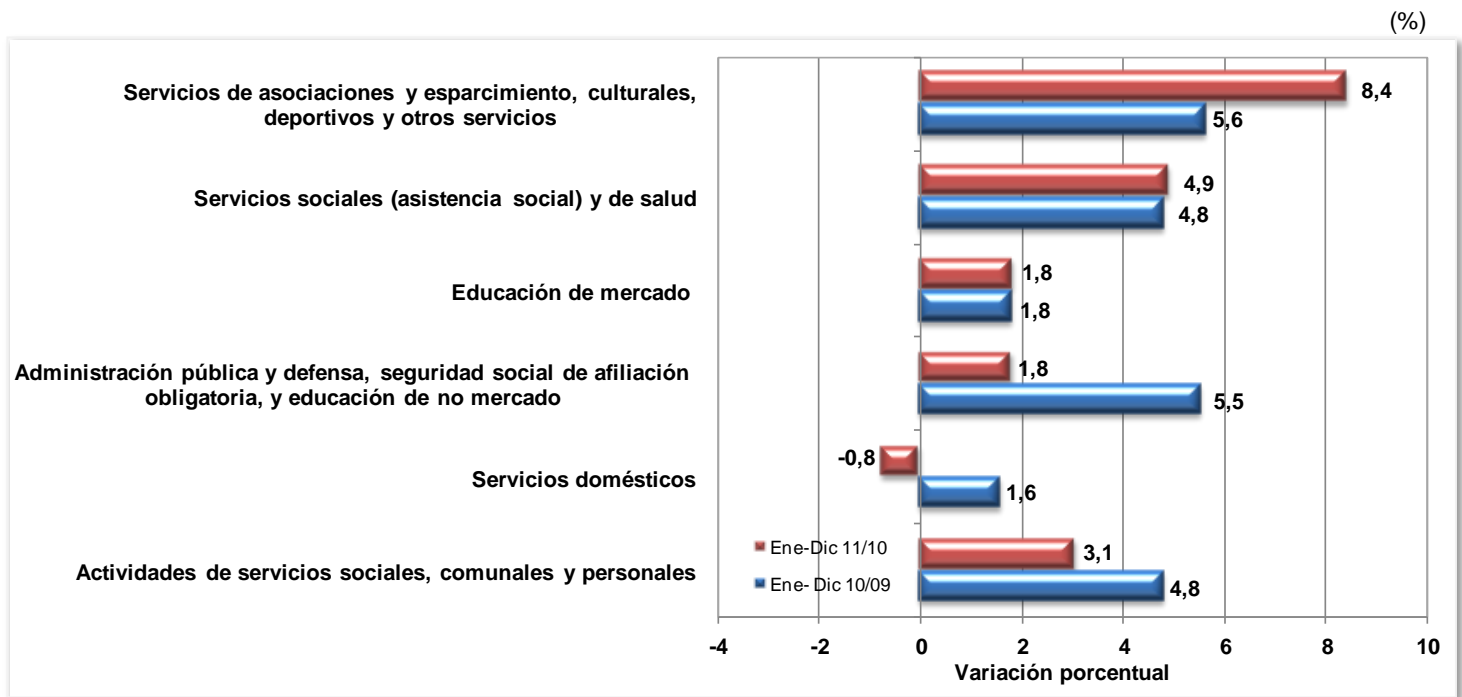

Fuente: DANE - Dirección de Síntesis y Cuentas Nacionales

2.9.2. Comportamiento trimestral

El valor agregado del sector servicios sociales, comunales y personales en el cuarto trimestre de 2011 presentó un crecimiento en 3,2% frente al mismo trimestre del año anterior; y un crecimiento en 0,1%, respecto al tercer trimestre del mismo año.

Gráfico 38
Servicios sociales, comunales y personales
2000 / I - 2011 / IV

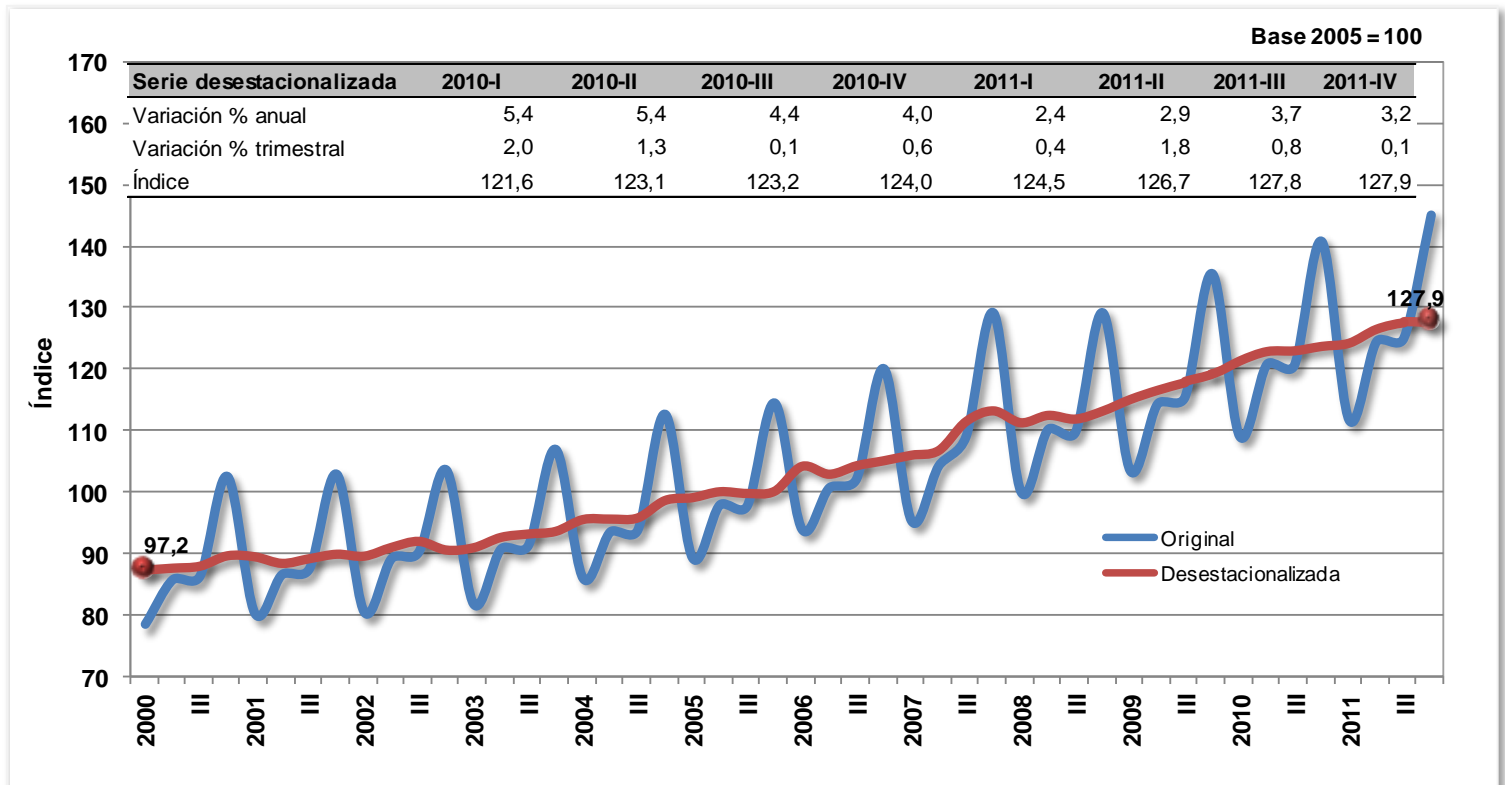

Fuente: DANE - Dirección de Síntesis y Cuentas Nacionales

Con relación al cuarto trimestre de 2010, el comportamiento de los servicios sociales, comunales y personales se explica por el crecimiento de los servicios de administración pública y defensa en 2,4%, de los servicios de enseñanza en 1,9%, de los servicios sociales (asistencia social) y de salud en 4,8%, de los servicios de asociaciones y esparcimiento, culturales, deportivos y otros servicios en 7,7% y servicios domésticos en 0,1 %.

Respecto al trimestre inmediatamente anterior, los servicios de las administraciones públicas y defensa crecieron en 0,8%, los servicios de enseñanza en 0,5%, los servicios sociales (asistencia social) y de salud en 0,5% y los servicios domésticos en 0,8%, de lo contrario se presentó caída en los servicios de asociaciones y esparcimiento, culturales, deportivos y otros servicios en 3,6%.

3. COMPORTAMIENTO DEL PIB DESDE EL LADO DE LA DEMANDA

3.1. CONSUMO FINAL

3.1.1. Comportamiento anual

Durante el año 2011 la variación del consumo final fue de 5,8%, respecto al año anterior. Este comportamiento se explica por el incremento del consumo de los hogares en 6,5% y de gobierno en 2,6%.

Los componentes del consumo final a lo largo de 2011 registraron variaciones anuales como se describe a continuación: el consumo final de los hogares registró 5,5% durante el primer trimestre; 7,8 en el segundo; 6,7% en el tercero y 6,1% en el cuarto. Por su parte, el consumo de gobierno presentó una variación en 2,4% en el primer trimestre; 2,6% en el segundo; 2,6% en el tercero y 3,0% en el cuarto.

3.1.2. Comportamiento trimestral

Durante el cuarto trimestre de 2011, el consumo final registró una variación en 5,5% respecto al mismo periodo del año anterior. Esta variación se descompone en el crecimiento del consumo final del gobierno en 3,0% y del consumo final de los hogares en 6,1%.

Por su parte, la variación del consumo final con relación al trimestre inmediatamente anterior fue de 1,3%. Este comportamiento se descompone en las siguientes variaciones: consumo de los hogares en 1,5% y consumo del gobierno en 0,6%.

Gráfico 39
Consumo final
2000 / I - 2011 / IV

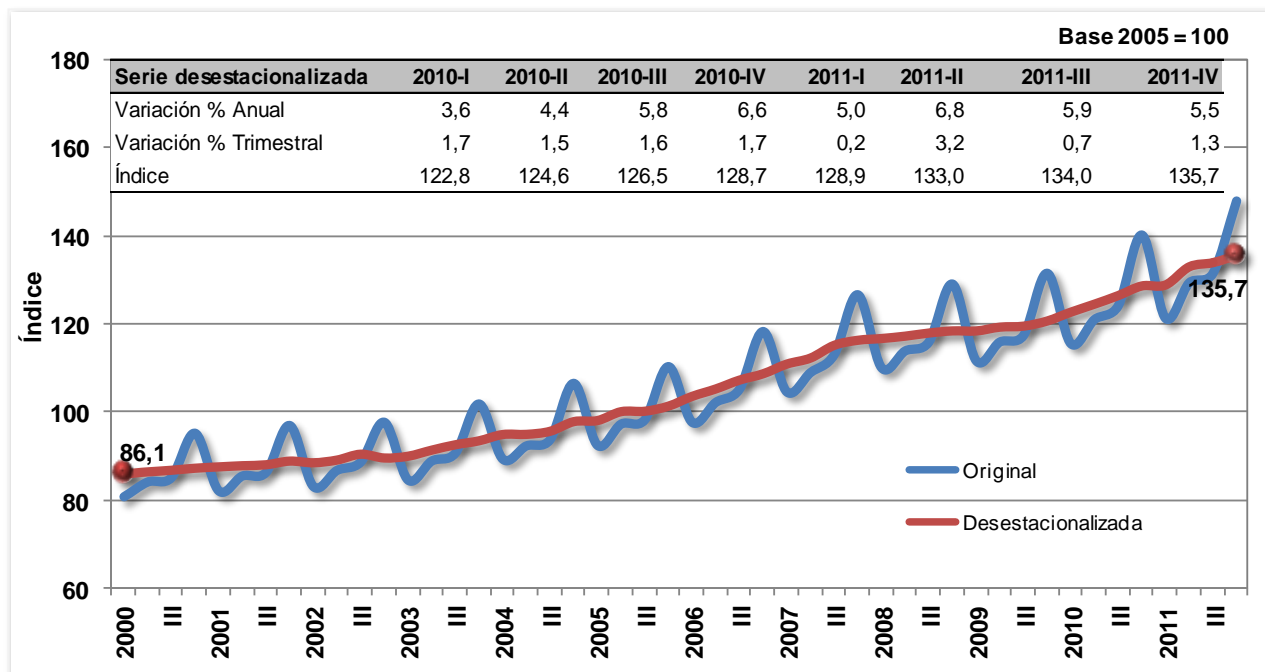

Fuente: DANE - Dirección de Síntesis y Cuentas Nacionales

3.1.1. Consumo final interno de los hogares por finalidad

3.1.1.1. Comportamiento anual

El aumento del consumo final interno de los hogares durante el año 2011 fue de 6,6%, respecto a 2010. Al desagregar por grupo de productos, se registraron los siguientes comportamientos: alimentos y bebidas no alcohólicas en 3,6%; bebidas alcohólicas y tabaco en 4,2%; prendas de vestir en 15,1%; alojamiento en 2,6%; muebles y artículos para el hogar en 7,8%; salud en 7,2%; transporte en 8,8%; comunicaciones en 6,6%; recreación y cultura en 12,2%; educación en 2,0%; restaurantes en 3,5% y bienes y servicios diversos en 10,6%.

A lo largo de 2011, el comportamiento del consumo final interno de los hogares fue el siguiente: 5,1% para el primer trimestre; 7,8% para el segundo; 7,0% para el tercero y 6,5% para el cuarto, todos comparados con el mismo periodo del año anterior.

3.1.1.2. Comportamiento trimestral

Como se observa en el Cuadro 24, el comportamiento del consumo final interno de los hogares presentó una variación en 6,5% en relación con el cuarto trimestre del año anterior. Por finalidad del gasto, registraron aumento todas las agrupaciones, así: alimentos y bebidas no alcohólicas en 2,6%; bebidas alcohólicas, tabaco y estupefacientes en 5,9%; prendas de vestir y calzado en 13,9%; alojamiento, electricidad, agua, gas y otros combustibles en 2,6%; muebles, artículos para el hogar y para la conservación ordinaria del hogar en 6,8%; salud en 8,1%; transporte en 3,7%; comunicaciones en 6,2%; recreación y cultura en 12,1%; educación en 2,7%; restaurantes y hoteles en 6,6% y bienes y servicios diversos en 10,4.

Cuadro 24
Consumo final interno de los hogares por finalidad
2011 - Cuarto trimestre

Grupos de productos	Variación porcentual	
	2011 - IV / 2010 - IV	2011 - IV / 2011 - III
Alimentos y bebidas no alcohólicas	2,6	0,4
Bebidas alcohólicas tabaco y estupefacientes	5,9	0,6
Prendas de vestir y calzado	13,9	3,0
Alojamiento, electricidad, agua, gas y otros combustibles	2,6	0,5
Muebles, artículos para el hogar y para la conservación ordinaria del hogar	6,8	0,9
Salud	8,1	1,0
Transporte	3,7	0,8
Comunicaciones	6,2	1,2
Recreación y cultura	12,1	0,8
Educación	2,7	1,1
Restaurantes y hoteles	6,6	4,0
Bienes y servicios diversos	10,4	0,5
Total	6,5	1,5

Fuente: DANE - Dirección de Síntesis y Cuentas Nacionales

El comportamiento del consumo final interno de los hogares por finalidad registró un crecimiento en 1,5% con relación al trimestre inmediatamente anterior. Por finalidad del gasto, presentó variación positiva el consumo de todas las agrupaciones: alimentos y bebidas no alcohólicas en 0,4%; bebidas alcohólicas y tabaco en 0,6%; prendas de vestir y calzado en 3,0%; alojamiento, electricidad, agua, gas y otros combustibles en 0,5%; muebles, artículos para el hogar y para la conservación ordinaria del hogar en 0,9%; salud en 1,0%; transporte en 0,8%; comunicaciones en 1,2%; recreación y cultura en 0,8%; educación en 1,1%; restaurantes y hoteles en 4,0% y bienes y servicios diversos en 0,5%.

3.1.2. Consumo final interno de los hogares por grado de durabilidad

3.1.2.1. Comportamiento anual

Por grado de durabilidad del consumo final interno de los hogares, se encontraron las siguientes variaciones positivas durante 2011: bienes no durables en 4,3%; bienes semidurables en 15,1% y servicios en 4,6% y bienes durables 23,9%.

3.1.2.2. Comportamiento trimestral

Según el grado de durabilidad, la variación anual en el consumo final de los hogares en el cuarto trimestre de 2011 fue de 6,5%, explicada por el aumento en todos los grupos, así: servicios en 5,3%; bienes no durables en 3,7%; bienes semidurables en 13,7% y bienes durables en 8,5%.

Respecto al trimestre inmediatamente anterior, la variación en 1,5% obedeció a los siguientes comportamientos: servicios en 1,3%; bienes no durables en 0,1%, bienes semidurables en 2,6% y bienes durables en 0,4%.

Gráfico 40
Consumo final de bienes durables
2000 / I - 2011 / IV

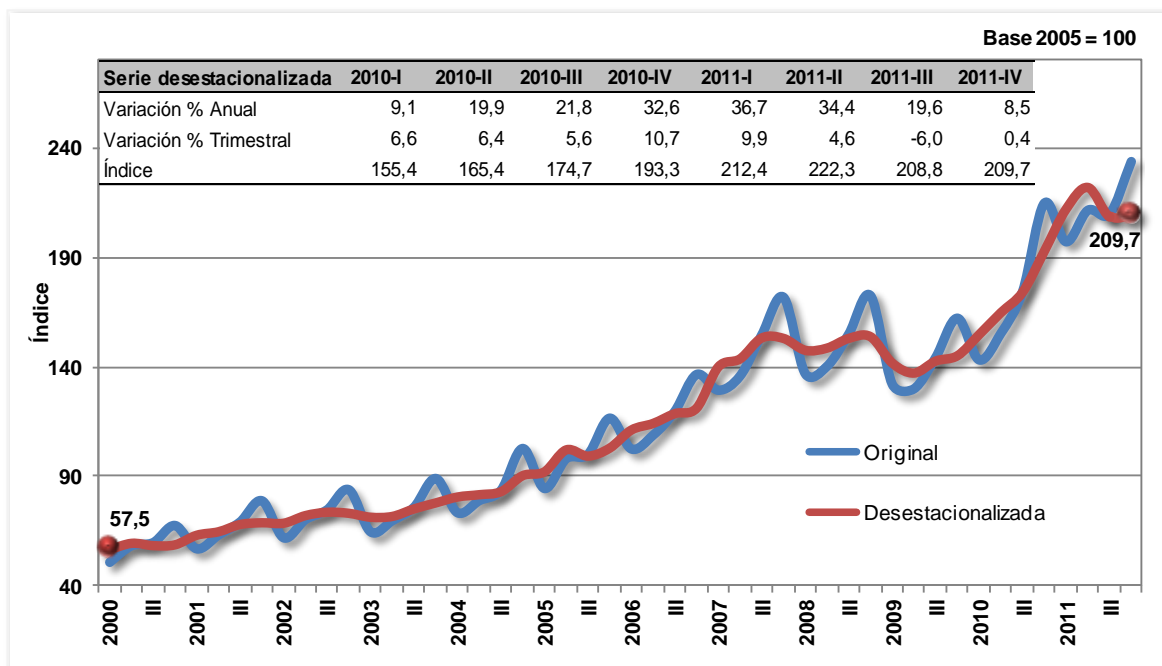

Fuente: DANE - Dirección de Síntesis y Cuentas Nacionales

Gráfico 41
Consumo final de bienes semidurables
2000 / I - 2011 / IV

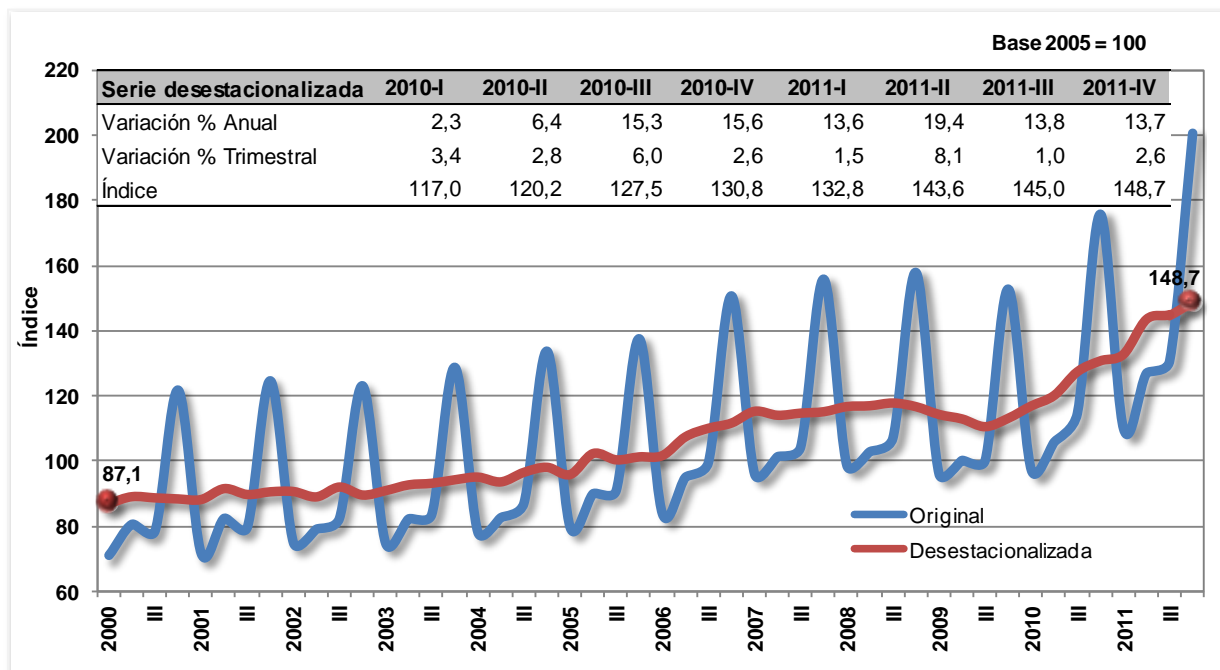

Fuente: DANE - Dirección de Síntesis y Cuentas Nacionales

Gráfico 42
Consumo final de servicios
2000 / I - 2011 / IV

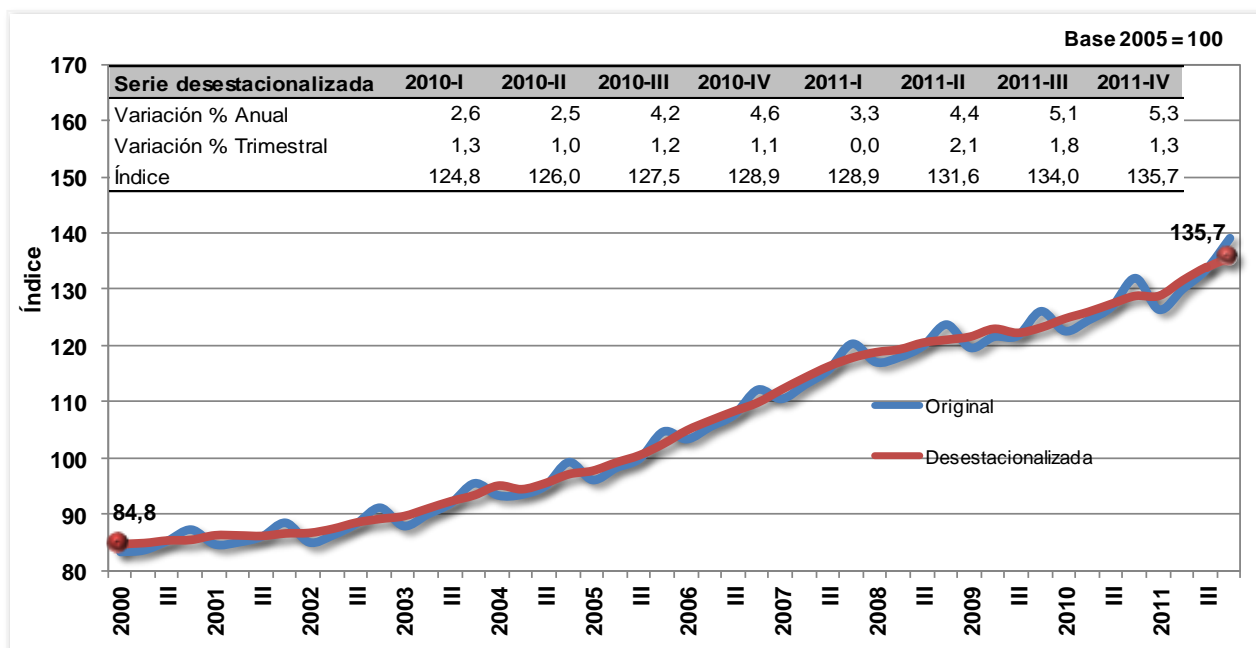

Fuente: DANE - Dirección de Síntesis y Cuentas Nacionales

Gráfico 43
Consumo final de bienes no durables
2000 / I - 2011 / IV

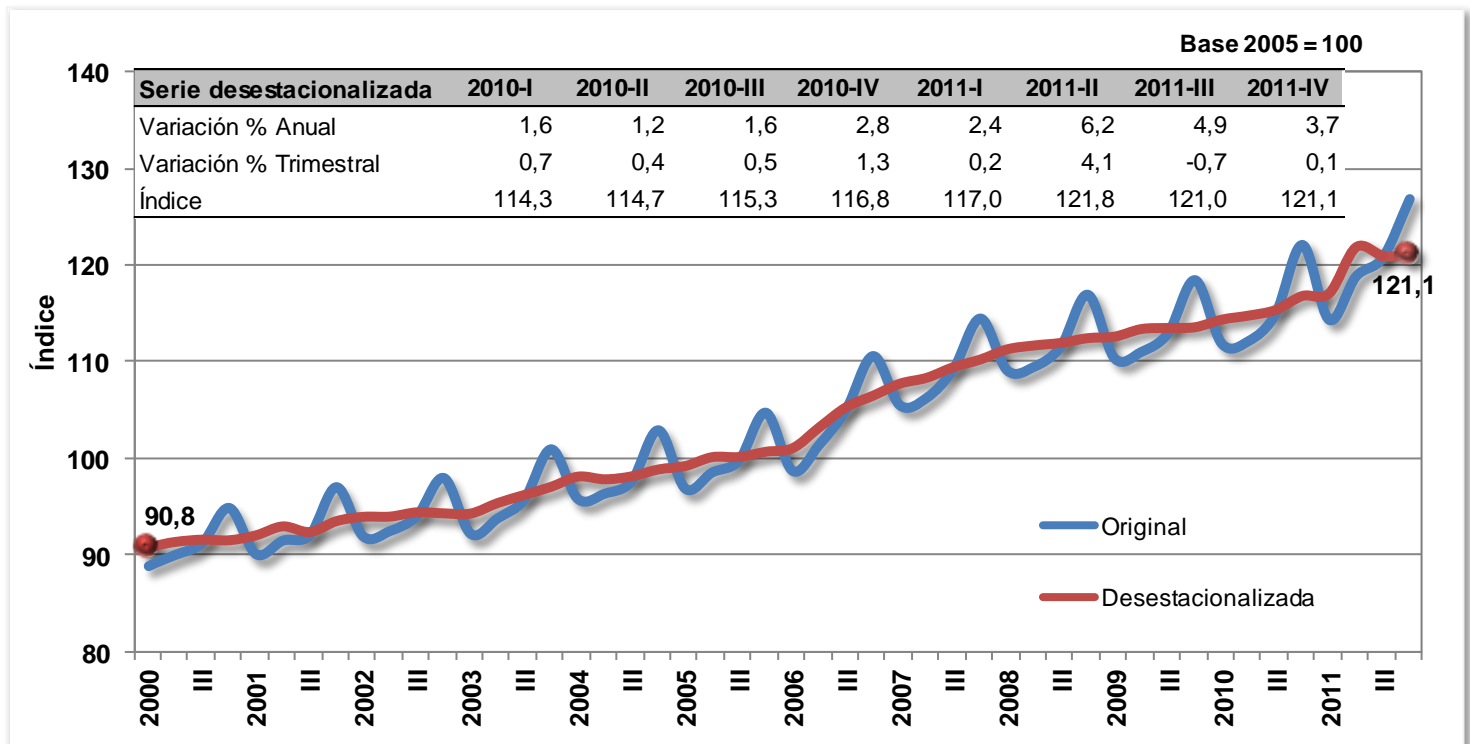

Fuente: DANE - Dirección de Síntesis y Cuentas Nacionales

3.2. FORMACIÓN BRUTA DE CAPITAL FIJO

3.2.1. Comportamiento anual

Durante el año de 2011 la formación bruta de capital fijo creció en 16,6%, comparada con 2010. Por sectores, tuvieron variaciones positivas las siguientes agrupaciones: equipo de transporte en 45,2%; maquinaria y equipo en 25,8%; obras civiles en 6,7%; servicios en 5,5%, construcción y edificaciones 5,3% y agropecuario, silvicultura, caza y pesca en 2,3%.

Gráfico 44
Formación bruta de capital fijo,
Variación anual 2011 / 2010

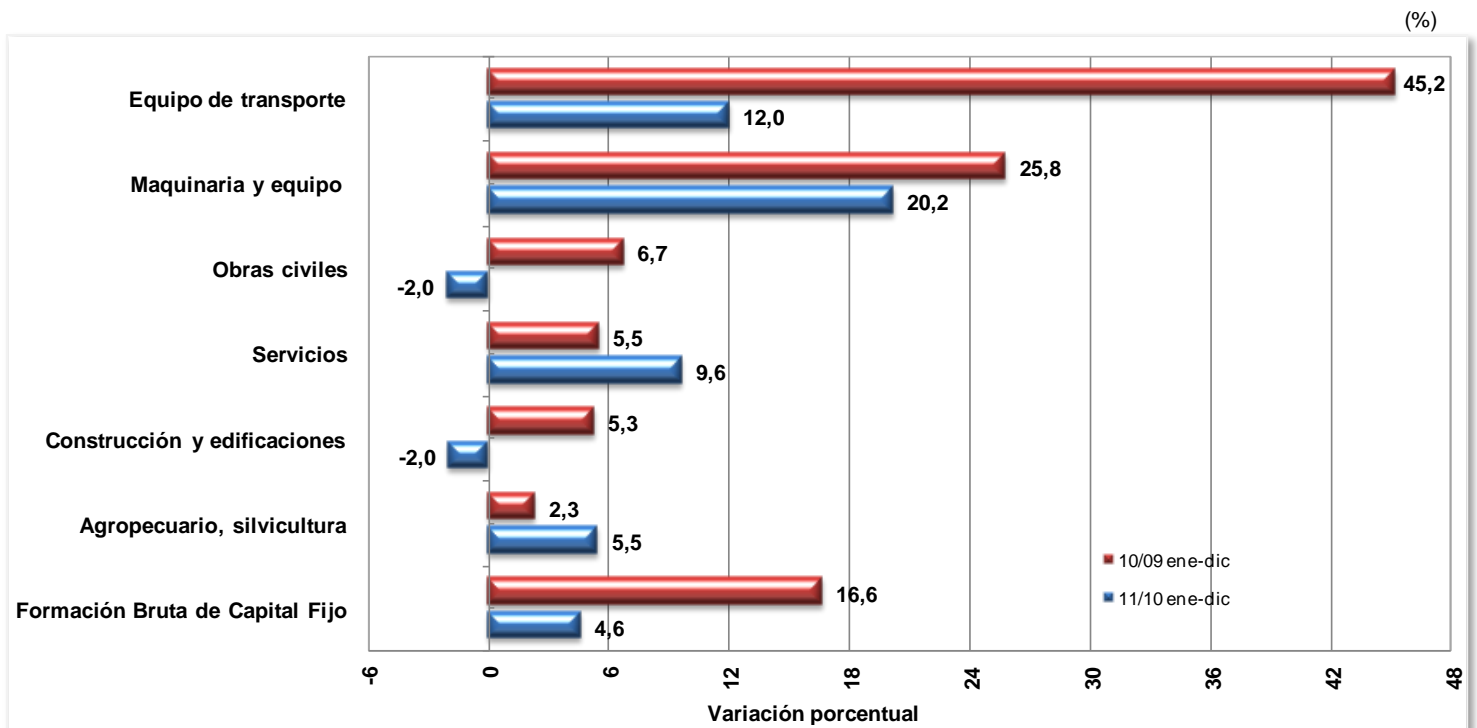

Fuente: DANE - Dirección de Síntesis y Cuentas Nacionales

3.2.1. Comportamiento trimestral

En el cuarto trimestre de 2011, la formación bruta de capital fijo aumentó en 16,5% respecto al mismo periodo del año anterior.

Este comportamiento se explica por variaciones positivas de equipo de transporte en 39,1%, de maquinaria y equipo en 20,2%, de obras civiles en 15,5%, de construcción y edificaciones en 2,3%, de servicios en 1,4%, y agropecuario, silvicultura, caza y pesca en 1,3%.

Gráfico 45
Formación bruta de capital fijo
2000 / I - 2011 / IV

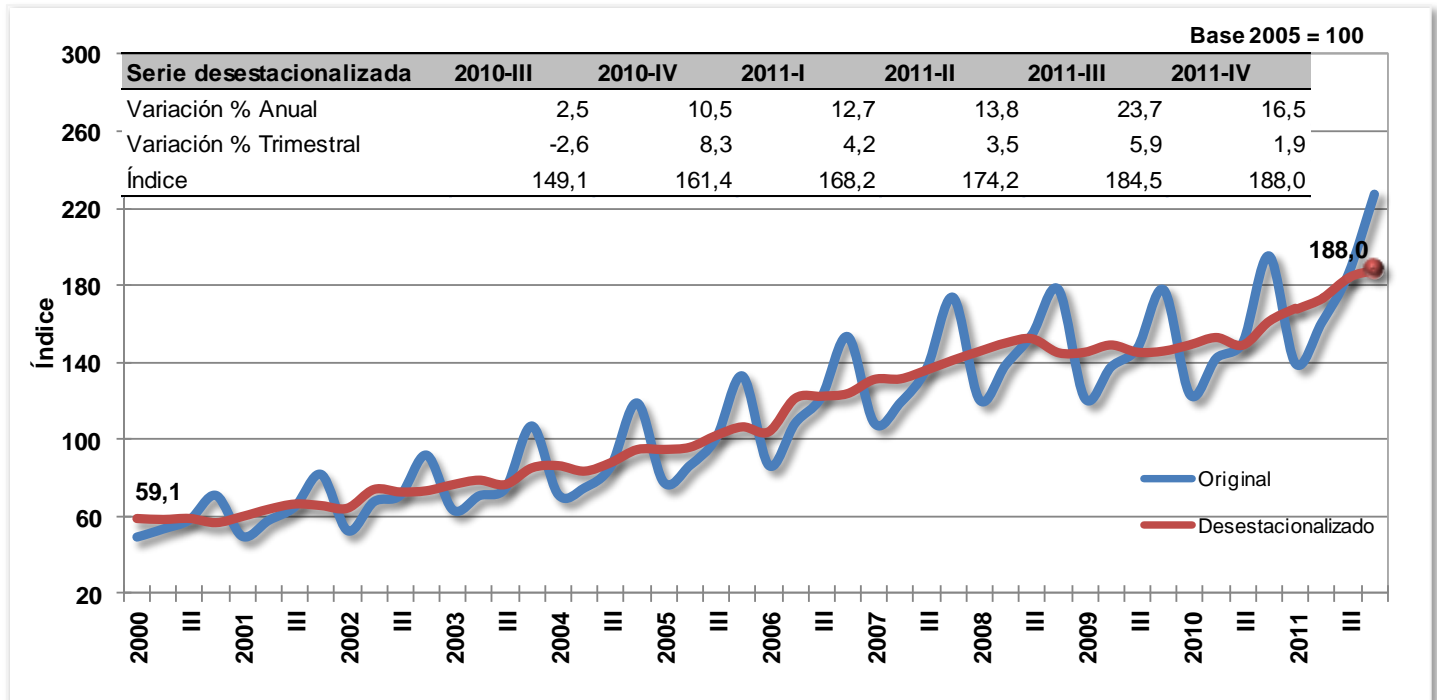

Fuente: DANE - Dirección de Síntesis y Cuentas Nacionales

Al observar el comportamiento de la formación bruta de capital fijo en el cuarto trimestre de 2011 respecto al periodo inmediatamente anterior, se presentó un incremento en 1,9%. Este comportamiento se explica por el crecimiento de obras civiles en 86,0% equipo de transporte en 0,9%, servicios en 0,2% y agropecuario, silvicultura, caza y pesca en 0,2%. Por su parte, presentaron variaciones negativas maquinaria y equipo en 0,7% y construcción y edificaciones en 0,1%.

3.3. EXPORTACIÓN DE BIENES Y SERVICIOS

3.3.1. Comportamiento anual

En el año 2011, las exportaciones colombianas presentaron un incremento en 11,4% comparadas con las realizadas en 2010, este comportamiento es explicado principalmente por las ventas externas de petróleo que aumentaron 23,7%, productos de la refinación del petróleo 17,9%, carbón 16,4%, y sustancias y productos químicos 8,2%, entre otros. Por el contrario, registraron disminución las exportaciones de plantas y flores en 8,2% y banano 3,9%, entre otros.

Gráfico 46
Variación anual de las exportaciones
por grupos de productos, 2011 / 2010

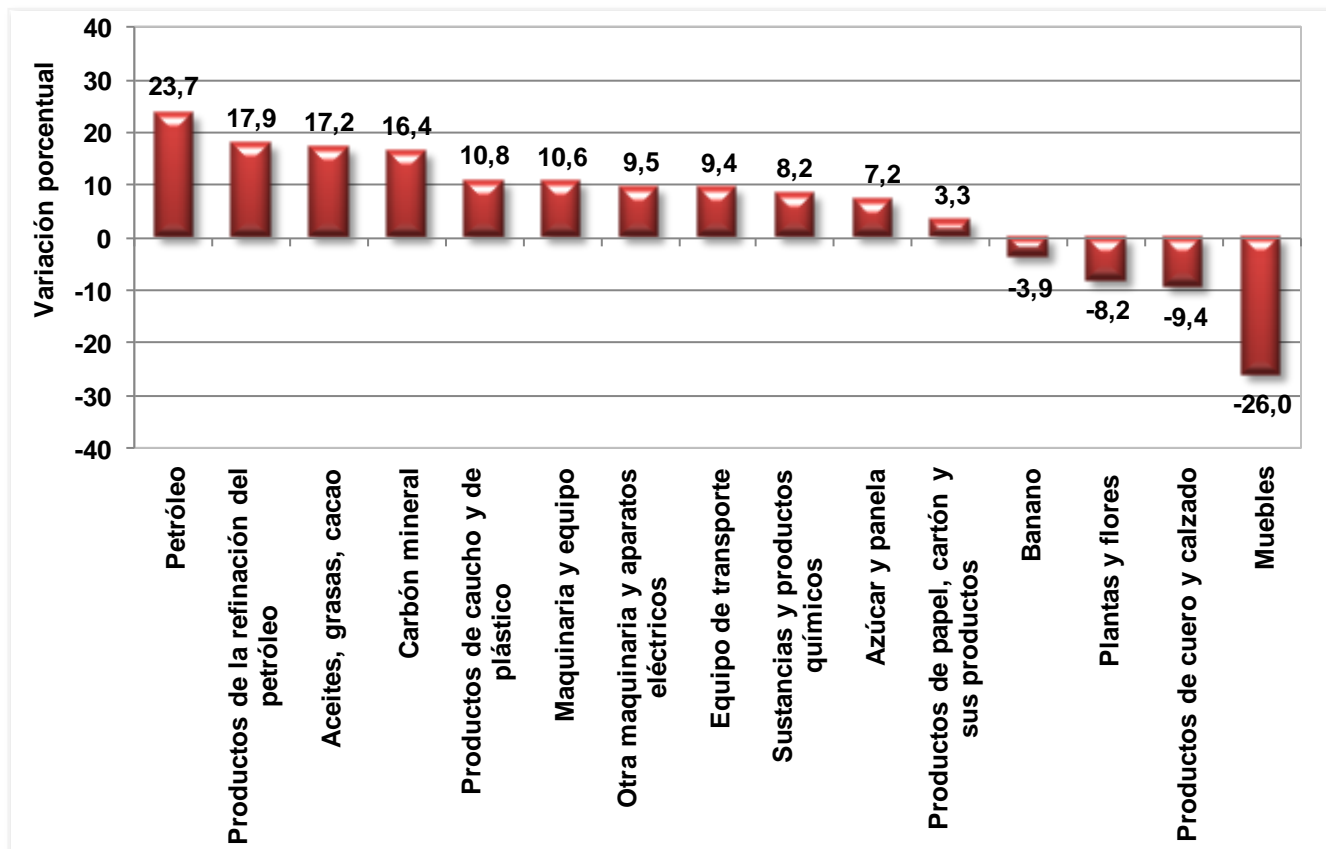

Fuente: DANE - Dirección de Síntesis y Cuentas Nacionales

3.3.2. Comportamiento trimestral

Durante el cuarto trimestre de 2011, las ventas externas de bienes y servicios crecieron en 15,8%, al compararlas con las realizadas en el mismo período de 2010. En periodos anteriores se registraron las siguientes tasas: 10,1% en el primer trimestre de 2011; 7,6% en el segundo y 12,3% en el tercer trimestre; todas comparadas con el mismo trimestre del año anterior.

Gráfico 47
Exportaciones
2000 / I - 2011 / IV

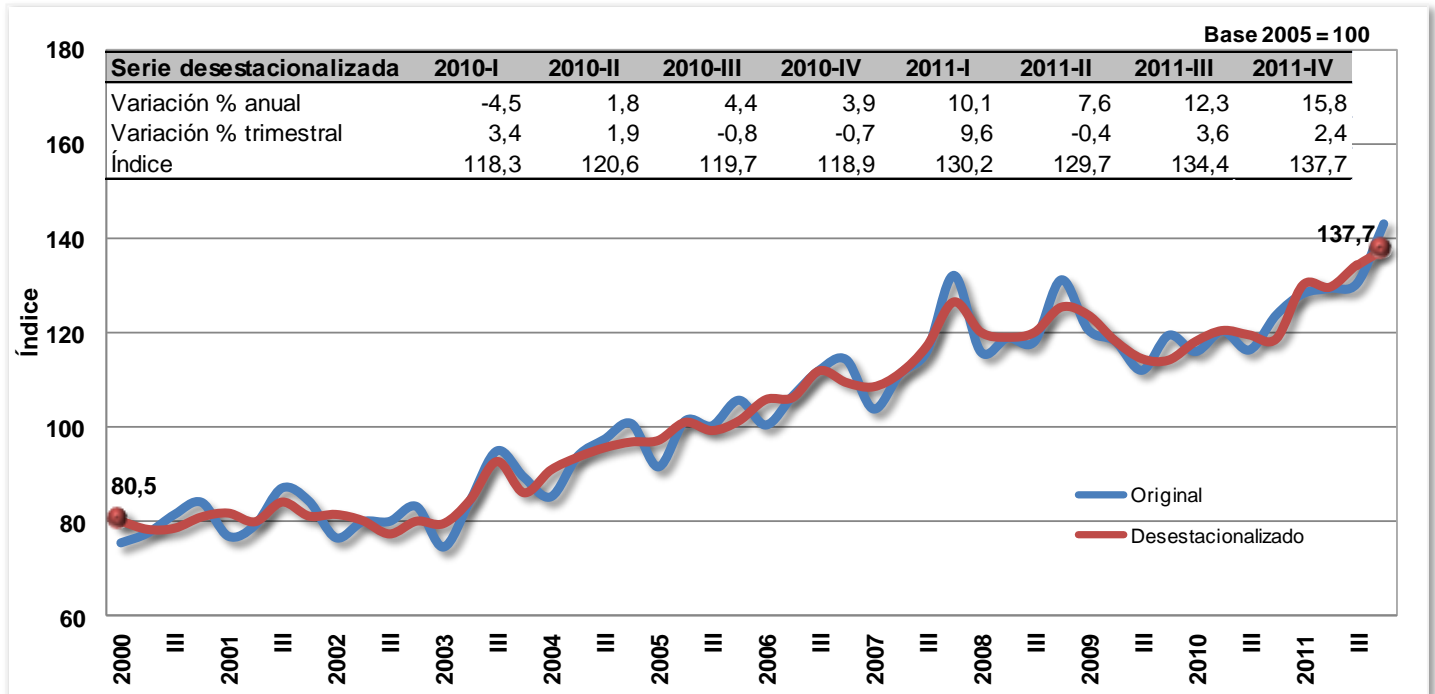

Fuente: DANE - Dirección de Síntesis y Cuentas Nacionales

Las exportaciones de bienes con mayor crecimiento registrado en el cuarto trimestre de 2011 fueron: equipo de transporte en 144,8%, azúcar y panela 63,1%, maquinaria y equipo 34,2%, carbón en 31,6%, otra maquinaria y aparatos eléctricos 29,9%; petróleo en 23,9%, y productos de la refinación del petróleo en 14,8%, entre otros.

En contraste, se presentó disminución en las exportaciones de plantas vivas y flores 29,7%, café 13,3% y productos metalúrgicos básicos 2,2%; todos comparados con el cuarto trimestre de 2010. (Ver gráfico 48).

Gráfico 48
Variación anual de las exportaciones,
por grupos de productos - 2011 (Cuarto trimestre)

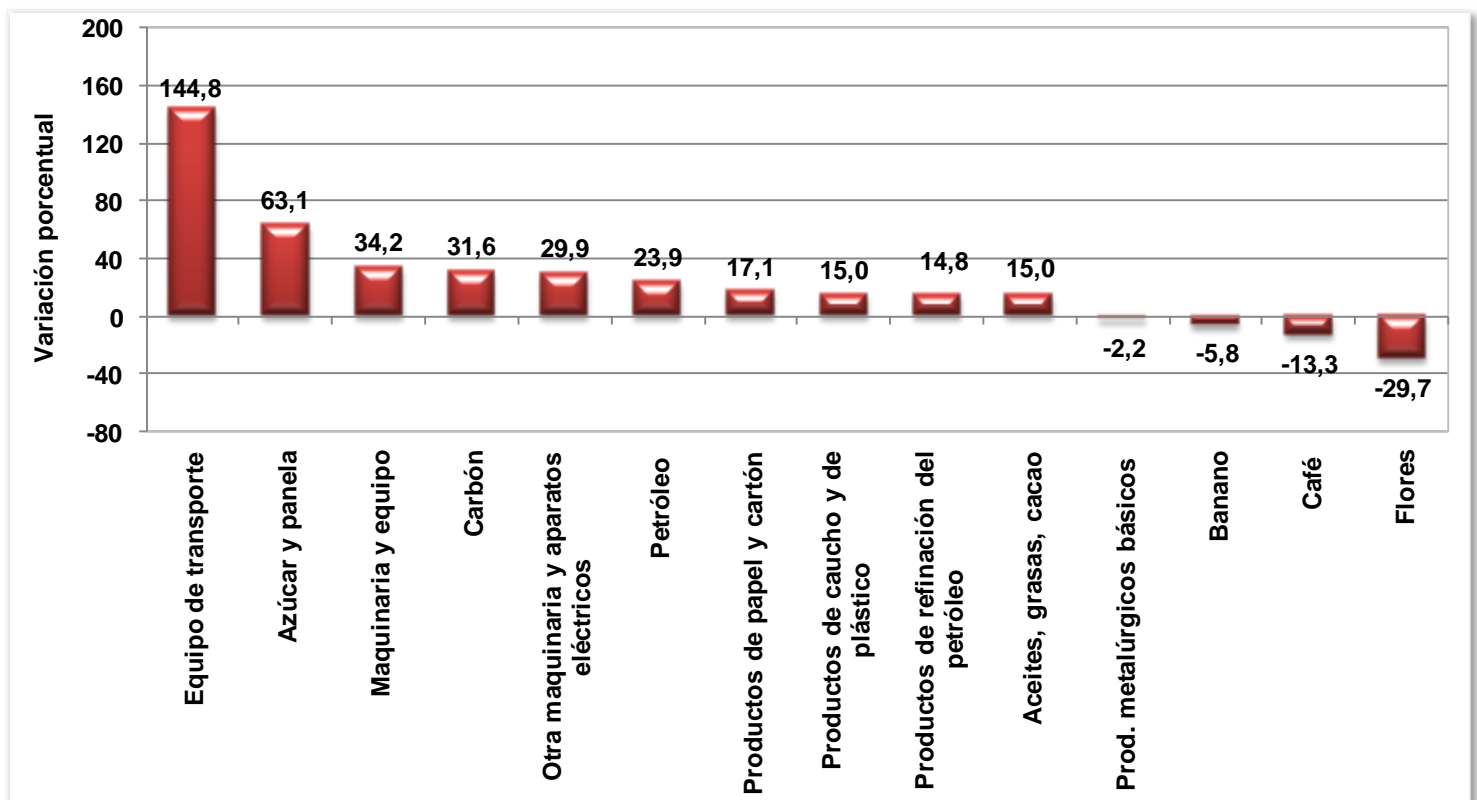

Fuente: DANE - Dirección de Síntesis y Cuentas Nacionales

Al comparar las exportaciones de bienes realizadas durante el cuarto trimestre de 2011 con las del tercer trimestre del mismo año, se observó un aumento en 2,4%.

Durante este período, los principales aumentos se registraron en las exportaciones de los siguientes bienes: carbón en 26,6%, petróleo en 8,7%, café en 21,2% y productos de la refinación del petróleo en 6,7%, entre otros.

Por otra parte, se presentó caída en las exportaciones de productos químicos en 3,8%, productos de caucho y de plástico en 7,3% y artículos textiles en 13,2% entre otros.

3.4. IMPORTACIÓN DE BIENES Y SERVICIOS

3.4.1. Comportamiento anual

En el año 2011, las importaciones presentaron un crecimiento en 21,5%, al compararlas con igual periodo del año anterior. Este comportamiento se explica principalmente por el crecimiento en productos de cuero y calzado en 51,6%, equipo de transporte en 50,3%, productos minerales metálicos en 45,7%, tejidos de punto y ganchillo 43,4%, productos de la refinación del petróleo en 27,8%, maquinaria y equipo en 21,3%, otra maquinaria y aparatos eléctricos en 19,6%, y de sustancias y productos químicos en 15,1%; entre otros. Por el contrario, se presentó una disminución en las importaciones de maíz en 21,2%, animales vivos y productos animales en 42,4% y productos de tabaco 12,3%; entre otros.

Gráfico 49
Variación anual de las importaciones
por grupos de productos 2011 / 2010

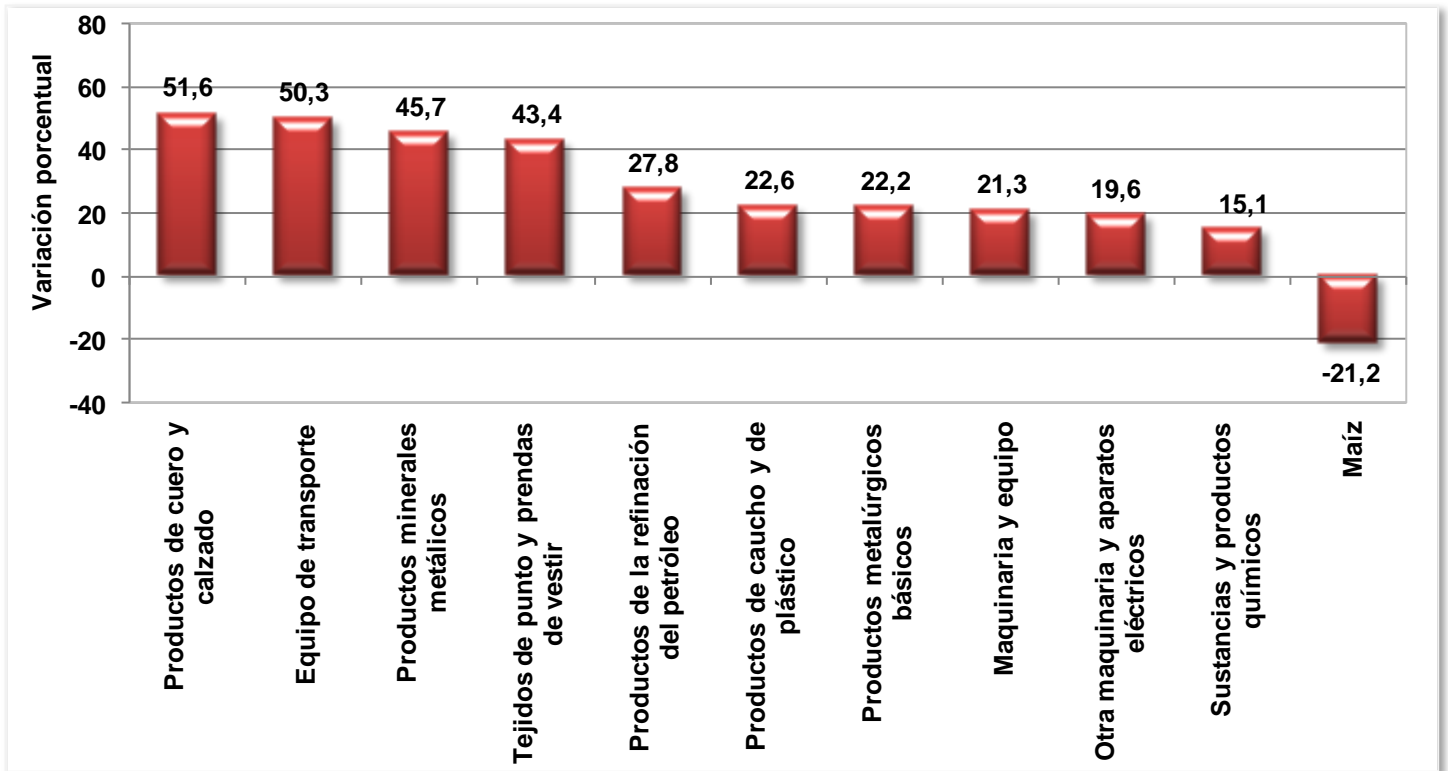

Fuente: DANE - Dirección de Síntesis y Cuentas Nacionales

3.4.2. Comportamiento trimestral

Al comparar las importaciones de bienes y servicios realizadas durante el cuarto trimestre de 2011 con las del cuarto trimestre de 2010, se observó un aumento en 20,1%. En periodos anteriores se registraron los siguientes comportamientos: 21,1% en el primer trimestre de 2011; 24,7% en el segundo y 20,3% en el tercer trimestre; todas comparadas con el mismo trimestre del año inmediatamente anterior.

Gráfico 50
Importaciones
2000 / I - 2011 / IV

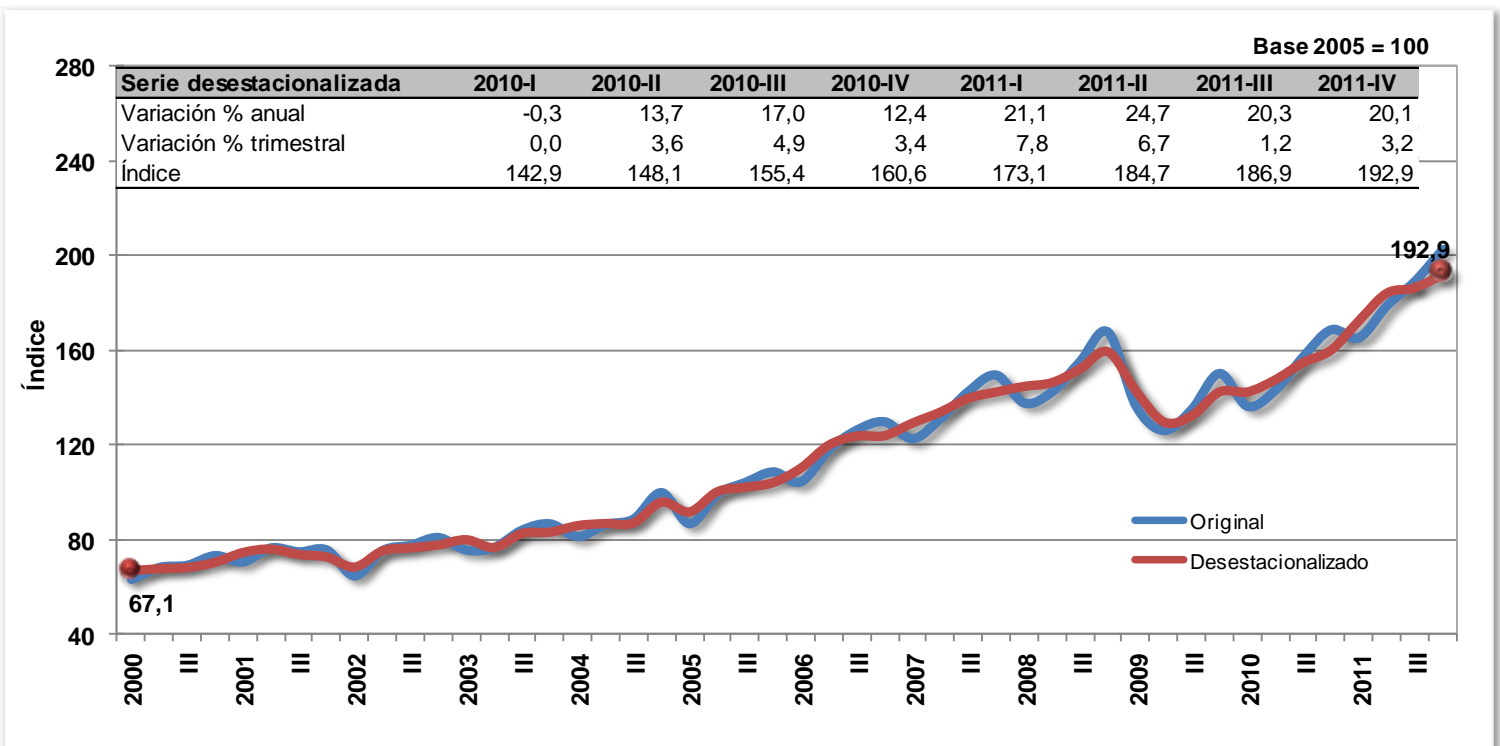

Fuente: DANE - Dirección de Síntesis y Cuentas Nacionales

El aumento registrado en las importaciones de bienes, durante el cuarto trimestre de 2011, obedeció fundamentalmente al comportamiento positivo de productos de la refinación del petróleo en 58,8%, equipo de transporte en 53,8%, productos de cuero y calzado en 40,3%, de tejidos de punto y ganchillo en 37,2%, de productos metalúrgicos básicos en 25,6% y de productos de caucho y de plástico en 18,4%; entre otros. Por el contrario, se presentó una disminución en las importaciones de maíz en 33,3%; entre otros. (Ver gráfico 51).

Gráfico 51
Variación anual de las importaciones,
por grupos de productos - 2011 (Cuarto trimestre)

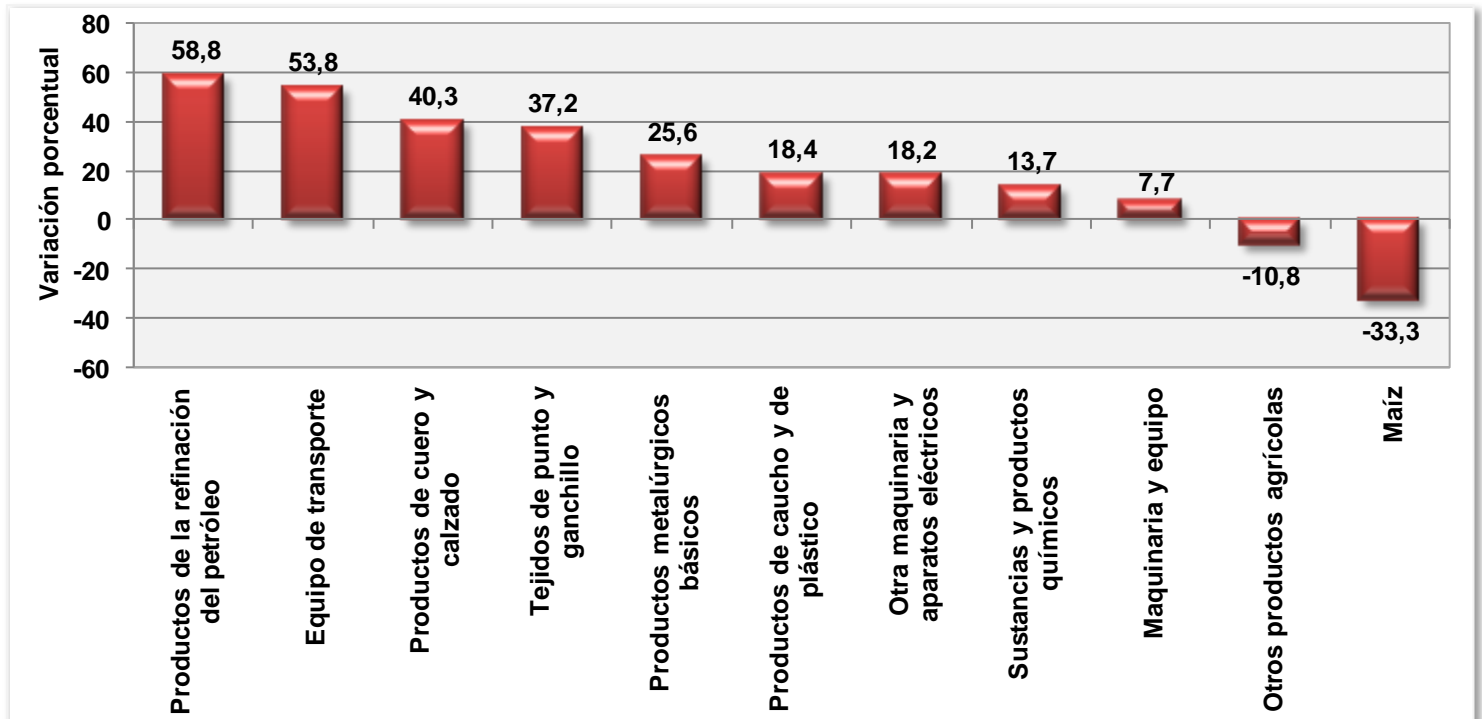

Fuente: DANE - Dirección de Síntesis y Cuentas Nacionales

Durante el cuarto trimestre de 2011 las importaciones de bienes y servicios aumentaron en 3,2%, al compararlas con las realizadas en el tercer trimestre del mismo año.

Los principales aumentos se registraron en equipo de transporte en 8,5%, productos de la refinación del petróleo en 9,9%, productos metalúrgicos básicos en 8,3%, aceites y grasas en 7,5% y de productos lácteos 108,7%; entre otros.

Por el contrario, se presentó una caída en las importaciones de otros productos agrícolas en 16,1%, trigo en 8,4%, maíz en 9,8%, artículos textiles en 6,2% e hilados e hilos en 10,4%; entre otros.

4. FICHA METODOLÓGICA

CONCEPTO O VARIABLE	DESCRIPCIÓN
NOMBRE DE LA INVESTIGACIÓN	Cuentas Trimestrales
SIGLA DE LA INVESTIGACIÓN	CT
ANTECEDENTES	<p>En el corto plazo se producen cambios en el ritmo de crecimiento de la economía que es necesario conocer en forma oportuna. Consciente de esta necesidad, el DANE emprendió en noviembre de 1995 un proyecto destinado a implementar un sistema de cuentas trimestrales.</p> <p>Durante año y medio se desarrolló la metodología y se obtuvo la información básica necesaria para la construcción de las cuentas. A partir de agosto de 1997, se publicaron los primeros resultados; de ahí en adelante se continúa con la producción regular de información.</p>
OBJETIVO GENERAL	Representar oportunamente y con una periodicidad infra-anual la situación económica del país coherente con las cuentas anuales.
OBJETIVOS ESPECÍFICOS	<ul style="list-style-type: none"> ▪ Presentar la situación económica general del país. Las cuentas buscan transmitir de una manera resumida una imagen de la economía en su conjunto. Ofrecen cifras sintéticas a partir de las cuales es posible determinar el comportamiento general de la economía. ▪ Explicar a nivel detallado la evolución de la actividad económica. Presentan información desagregada de la evolución de las ramas de actividades, de los elementos de la oferta y la demanda. ▪ Establecer los movimientos coyunturales de la economía. Reflejan los movimientos de corto plazo y los puntos de inflexión de la economía. Las cuentas anuales calculan la evolución promedio que se sintetiza en una tasa anual de crecimiento, pero ésta oculta movimientos coyunturales importantes. En periodos de recesión o auge, los cambios de tendencia se producen en el corto plazo y es necesario detectarlos con rapidez. ▪ Sintetizar la información coyuntural. Reúnen y hacen coherentes los indicadores parciales de las diferentes actividades económicas. Quienes utilizan directamente datos de sectores particulares en el análisis de coyuntura, deben hacer el esfuerzo de reunir la información, confrontarla con otros indicadores, llegando, en algunos casos, a resultados contradictorios. Las estimaciones trimestrales cumplen esta labor. ▪ Servir de guía para el desarrollo del Sistema Estadístico de corto plazo. La implementación del programa de cuentas trimestrales llevó necesariamente a desarrollar nuevas investigaciones, revisar y rediseñar las existentes.



CONCEPTO O VARIABLE	DESCRIPCIÓN
DEFINICIONES BÁSICAS	<p>Variación Trimestral: es la variación porcentual calculada entre el trimestre de referencia y el trimestre inmediatamente anterior. Se calcula mediante el uso de series desestacionalizadas.</p> <p>Variación Anual: variación porcentual calculada entre el trimestre del año en referencia y el mismo trimestre del año anterior.</p> <p>Serie desestacionalizada: Aquella a la que se le han eliminado los componentes estacional y feriado móviles. Esta serie permite comparar evoluciones entre períodos sucesivos, libre del efecto de eventos que se repiten con alguna periodicidad en el año.</p> <p>Serie no desestacionalizada: serie original a la cual no se le ha eliminado el efecto estacional.</p>
ALCANCE TEMÁTICO	Ámbito Económico Nacional
TIPO DE INVESTIGACIÓN	Continua
VARIABLES E INDICADORES	Producción Consumo intermedio Valor Agregado Impuestos y derechos sobre las importaciones Gastos de Consumo Final Gastos de Consumo Final de los Hogares Gastos de Consumo Final del Gobierno General Formación Bruta de Capital Fijo Variación de inventarios Exportaciones de Bienes y Servicios Importación de Bienes y Servicios Impuesto tipo Valor Agregado Impuestos sobre los productos, excepto IVA y los impuestos sobre las importaciones Subvenciones a los productos Adquisición menos cesión de objetos valiosos Márgenes de comercio y transporte Producto Interno Bruto
PARÁMETROS A ESTIMAR	PIB Trimestral total a precios corrientes y a precios constantes. PIB por ramas de actividad a precios corrientes y a precios constantes. PIB desde el punto de vista de la demanda a precios corrientes y a precios constantes.
UNIVERSO DE ESTUDIO	Economía Nacional
POBLACIÓN OBJETIVO	Unidades Institucionales Residentes
UNIDADES ESTADÍSTICAS DE OBSERVACIÓN, MUESTREO, INFORMACIÓN Y ANÁLISIS	Ramas de actividad Productos



CONCEPTO O VARIABLE	DESCRIPCIÓN
INDICADORES DE CALIDAD	ITI - Indicador Trimestral Integrado
COBERTURA GEOGRÁFICA	Nacional
PERIODO DE RECOLECCIÓN	Trimestre
PERIODICIDAD DE LA RECOLECCIÓN	Trimestral
FRECUENCIA DE ENTREGA DE RESULTADOS	4 entregas en el año, una por trimestre.
DESAGREGACIÓN DE RESULTADOS	Valor agregado por ramas de actividad Consumo final de los hogares por productos Consumo final de los hogares por finalidad Formación bruta de capital fijo por clase de productos Exportaciones por grupos de productos Importaciones por grupos de productos
MÉTODO DE RECOLECCIÓN	Recolección secundaria de la información
AÑOS Y PERIODOS DISPONIBLES	Primer trimestre de 2000 al cuarto trimestre 2011
MEDIOS DE DIFUSIÓN	Página WEB del DANE, Boletines de prensa y rueda de prensa.
SISTEMA INFORMÁTICO: HERRAMIENTA DE DESARROLLO	Delphi
SISTEMA INFORMÁTICO: MÓDULOS DESARROLLADOS	Aplicativo CTRIM SBS-CT-BAS-01 y Aplicativo para Consolidar SBS-CT-BAS-09
SISTEMA INFORMÁTICO: ARQUITECTURA DE DESARROLLO	Cliente - Servidor
SISTEMA INFORMÁTICO: NIVEL DE DESARROLLO	Alto
PUBLICACIONES	Metodología de las cuentas nacionales trimestrales de Colombia, ISSN 0120-7423, enero 2001 Boletines de prensa trimestrales.

5. GLOSARIO

- **PIB:** representa el resultado final de la actividad productiva de las unidades de producción residentes. Se mide desde el punto de vista del valor agregado, de la demanda final o las utilizaciones finales de los bienes y servicios y de los ingresos primarios distribuidos por las unidades de producción residentes.
- **Importaciones:** las importaciones comprenden todos los bienes que provienen del resto del mundo y entran definitivamente en el territorio económico y los servicios suministrados por unidades no residentes a residentes.
- **Consumo Intermedio:** está representado por el valor de los bienes (excepto los bienes de capital fijo) y servicios mercantiles consumidos por las unidades productivas durante el período contable considerado en el proceso corriente de producción.
- **Consumo final:** valor de los bienes y servicios utilizados para la satisfacción directa de las necesidades humanas, individuales (consumo final de las familias) o colectivas (consumo final de las administraciones públicas e instituciones privadas sin fines de lucro que sirven a los hogares).
- **Exportaciones:** las exportaciones de bienes y servicios comprenden todos los bienes que con destino al resto del mundo salen definitivamente del territorio económico y los servicios prestados por unidades residentes a no residentes.
- **Formación bruta de capital:** es un componente de la demanda final y aparece en todos los cuadros de la oferta y demanda y, además, en las cuentas de acumulación y financiación de capital. Este concepto incluye la formación bruta de capital fijo, la variación de existencias y la adquisición menos disposición de objetos valiosos.
- **Rama de actividad económica:** es la suma de los establecimientos que tienen como producción característica un grupo homogéneo de productos.
- **Valor agregado:** es el mayor valor creado en el proceso de producción por efecto de la combinación de factores. Se obtiene como diferencia entre el valor de la producción bruta y los consumos intermedios empleados.

6. ANEXOS ESTADÍSTICOS

Para ver los cuadros correspondientes a las cifras del PIB oferta - demanda, visite www.dane.gov.co en la siguiente URL's:

Cuentas nacionales trimestrales

http://www.dane.gov.co/daneweb_V09/index.php?option=com_content&view=article&id=128&Itemid=85